



**Este sábado (29)  
tem **arraiá na Praça  
da Bica**. Já no domingo  
tem sarau na Estação Ferroviária**



**Sábado tem  
conferência  
municipal  
de  
saúde  
(Página 5)**

**Inscrições para bolsas de estudo  
começam na segunda-feira (31)  
(página 10)**



## TELEFONES ÚTEIS

Prefeitura Municipal de Louveira: ..... (19) 3878.9700

Ouidoria da Prefeitura: ..... 0800 77 22 245

Conselho Tutelar: ..... (19) 3878.4616



Divisão de Trânsito: ..... (19) 3848.3481

Guarda Municipal: ..... (19) 3878.1512

Justiça Gratuita: ..... (19) 3878.1070

Junta Militar: ..... (19) 3878.4226

PROCON: ..... (19) 3848.3991

SAT: ..... (19) 3848.3255

Velório Municipal: ..... (19) 3878.2467

Vigilância Sanitária/Zoonoses: ..... (19) 3878.2323

Hospital Santa Casa de Louveira: ..... (19) 3848.8910

Câmara Municipal de Louveira: ..... (19) 3878.9420

Cartório Eleitoral: ..... (19) 3848.1752

Ciretram: ..... (19) 3848.1122

Delegacia: ..... (19) 3848.1151

## EXPEDIENTE

IMPrensa OFICIAL  
PREFEITURA DE LOUVEIRA  
LEI Nº 1.1762 DE 15 DE JUNHO DE 2005

TIRAGEM: 1.500 UNIDADES

O conteúdo publicado é de inteira  
responsabilidade das Secretarias e órgãos  
públicos emissores.

Qualquer dúvida ou solicitação de errata deverá  
ser encaminhada diretamente ao órgão emissor.

Para informações sobre como contatar  
LIGUE: 0800 77 222 45

IMPRESSÃO:  
Empresa Jornalística Jornal Regional Ltda. - Eireli

DIAGRAMAÇÃO  
Carlos Roberto Figueiredo



# Este sábado tem Arraiá na Praça da Bica

**M**eio do ano é tempo de festa junina, de arraiá e de diversão. Para comemorar, a Secretaria de Cultura e Eventos de Louveira preparou um arraiá na Praça da Bica (Rua Anderson Marques, s/nº - Santo Antônio) para este sábado das 19h às 22h30.

A proposta do 'Arraiá da Praça' é proporcionar ao público o universo caipira, com comidas típicas, músicas e a valorização do homem no campo. Várias atrações vão compor o evento, como moda de viola, forró pé de serra e a música típica de São João, com quadrilha e danças.

O público presente vai encontrar barracas especializadas em comidas típicas e as atrações musicais ficam por conta das apresentações do 'Serelepe', projeto voltado ao forró pé de serra e música nordestina de forma geral. Serelepe toca em circuitos culturais em redes como o SESC e foi recentemente indicado no Prêmio da Música Brasileira 2017, com maior premiação da categoria de música do Brasil, como 'Melhor grupo de música típica regional'.



## 2ª edição do Sarau abertamente acontece neste domingo



**N**o domingo (30) a partir das 16h na Estação Ferroviária, acontece a 2ª edição do Sarau

Abertamente, promovido pelo 'Coletivo Abertamente'. Além do sarau haverá uma exposição com artistas da cidade, trocas de livros e arrecadação de agasalhos. Dentre as atrações dessa edição estão Dj Cleb Coffee, João Victor (Voz e Violão), Julia Bragil Biazzi (Dança) e os Feirantes. Para deixar a segunda edição mais atrativa e interessante, os participantes poderão recitar textos autorais ou de autores desconhecidos. O evento é totalmente gratuito para a população e conta com o apoio da Prefeitura de Louveira por meio da Secretaria de Cultura e Eventos.

## Programa Rua da Alegria acontece no próximo domingo em três bairros

**N**este domingo, 30, acontece mais uma edição do programa Rua da Alegria e desta vez, vai agitar três bairros da cidade simultaneamente, com horário das 13h às 17h. A iniciativa da Secretaria de Esporte busca proporcionar um dia de divertimento e lazer durante o período de férias da garotada.

As crianças podem contar com brinquedos infláveis, pipoca e algodão doce. Outras edições do programa estão previstas para acontecer nos próximos meses, fique atento e não deixe de participar.

### Confira abaixo os locais que vão receber o evento no domingo:

- Parque dos Estados  
Quadra de Esportes do bairro, Rua Manaus
- Sagrado Coração de Jesus  
Quadra de Esportes do bairro, Rua Ubirajara de Camargo
- Praça Pedro Sanches  
Paróquia Nossa Senhora Mãe dos Homens, Bairro Santo Antônio



# Conheça aqui mais uma das benfeitorias realizadas através da desapropriação: UBS Vista Alegre

**I**naugurada em setembro de 2016, a Unidade Básica do Bairro Vista Alegre realiza, desde consultas com clínico geral, à aplicação de vacinas. Hoje a unidade conta com uma equipe com ginecologista, pediatra e clínico geral. A Secretaria de Saúde já está trabalhando para levar mais especialidades médicas, como odontologia e psicologia. A UBS do Vista Alegre está preparada para consultas e procedimentos médicos e de enfermagem, atenção à saúde da criança e adolescente, da mulher, do homem e de idosos, sempre com foco na promoção da saúde e prevenção de doenças. A unidade complementa a estrutura de saúde do município e fica na Rua Mário Betti, 281, e funciona das 7h às 17h. A área foi escolhida por ser de fácil acesso a todos. O espaço conta com área para dispensação e armazenamento de medicamentos, salas de vacina, acolhimento, enfermagem, procedimentos, curativos, inalação e para atividades em grupo. Além de copa, área de serviço e um centro de material e esterilização. Além disso, a farmácia funciona normalmente das 7h30 às 12h e das 13h às 16h30. Mais informações pelo telefone (19) 3848 4172.



## Desapropriação – Saiba o que é e conheça os espaços que a Prefeitura comprou para o povo de Louveira

A desapropriação é um instrumento legal onde o poder público, diante da necessidade do município, compra o imóvel de um particular pagando previamente o preço de mercado.

O imóvel comprado pelo poder público, passa a ser patrimônio da Prefeitura, isto quer dizer, de todos os munícipes de Louveira. A desapropriação é um instrumento que jamais pôde e não deve ser usado de forma política.

Entretanto, pode e deve ser usado pelo administrador sempre que necessário. A administração sempre pautou as desapropriações no interesse da cidade, visando o seu crescimento ordenado, a qualidade de vida e o bem-estar de seu povo. Através de tais desapropriações, o poder público disponibilizou espaços particulares para o interesse público, onde dentre outras coisas, foram e serão construídas: escolas, postos de saúde, parque, entre outros.

Todas as desapropriações realizadas nos últimos anos são precedidas de rigorosa avaliação, até por perito e dentro da legalidade, tanto que já foram fiscalizadas pelo Tribunal de Contas do Estado e não foram apontadas quaisquer irregularidades.

## Conheça abaixo uma relação das desapropriações e suas destinações, onde o patrimônio particular passou a ser da população de Louveira:

- 1- Abertura de via pública para Acesso ao popular III (Vassoural) (1.358,79m2);
- 2- Abertura de via pública da Estrada Miguel Bossi (2.326,90m2);
- 3- Terreno para a Construção da Escola “Pequenos Brilhantes” (2.235,92m2);
- 4- Terreno para a Construção da Escola “Pequenos Brilhantes” (6.587,83m2);
- 5- Terreno para a Construção do Teatro e Biblioteca Municipais e estacionamentos (14.839,00 m2);
- 6- Prolongamento da Rua Heron, Monterrey (1.224,00m2);
- 7- Área de reservatório da água bruta, bairro do Leitão - REPRESA (7.016,52m2);
- 8- Imóvel rural do Centro de Apoio do Produtor Rural de Louveira (23.568,00m2);
- 9- Terreno para a ampliação da Área de Lazer do Trabalhador (58.932,30m2);
- 10- Terreno para a construção do Reservatório de Água do Monterrey (2.070,00m2);
- 11- Terreno para a construção do Reservatório de Água do Arataba (6.341,02m2);
- 12- Fazenda Santo Antônio- Construção de Instituição de Longa Permanência para Idosos (148.586,55m2);
- 13- Fazenda Santo Antônio- Construção de Instituição de Longa Permanência para Idosos (92.497,16 m2);
- 14- Terreno para a Construção da Escola de Ensino Básico Cavalli - B. Santo Antônio (13.216,77 m2);
- 15- Terreno para a Construção de Escola Estadual B. Santo Antônio (7.306,69m2);
- 16- Terreno para a Construção de Escola Infantil “Pequenos Brilhantes” B. Santo Antônio (2.284,42 m2);
- 17- Área de reservatório de água bruta B.Leitão (52.683,54 m2 );
- 18- Aquisição de imóvel para a Unidade Básica de Saúde do B.Sto Antônio (1.943,75 m2);
- 19- Área para abertura de via pública e ampliação da área de Lazer (40.841,46 m2);
- 20- Área de reservatório de água bruta B. Leitão (10.600,00 m2);
- 21- Área para instalação de captação de água no córrego Rainha (5.872,62 m2);
- 22- Terreno para a construção do Reservatório de Água Vila Caldana ( 21.835,04 m2);
- 23- Regularização de abertura de via pública e construção de passeio B.Leitão (2.122,88m2);
- 24- Área para a construção do Centro Comunitário e Campo de Futebol do Res.Cavalli (2.007,00 m2);
- 25- Terreno para a construção do Reservatório de Água do Centro (Bandeirantes) (282,00m2);
- 26- Terreno para a construção do Reservatório de Água da Vila Omizolo (625,00m2);
- 27- Terreno para a construção da Unidade Básica de Saúde do Terra da Uva (1.515,55m2);
- 28- Terreno para a construção da Unidade Básica de Saúde do Terra da Uva (381,00m2);
- 29- Terreno para a construção do reservatório de Água do Jd. Juliana (266,20m2);
- 30- Terreno para a construção do reservatório de Água do Jd. Juliana (291,39 m2 );
- 31- Terreno para a construção do reservatório de Água do Jd. Juliana (259,31 m2);
- 32- Área para instalação do Parque da cidade de Louveira no Terra Nobre (79.563,21 m2);
- 33- Imóvel para a instalação da Sec.Mun. de Educação- b.Sto Antonio (1.043m2);
- 34- Imóvel para a instalação da Sec.Mun. de Educação- b.Sto Antonio (833,00 m2);
- 35- Área de Manancial na Abadia para resguardo de abastec.de agua e recuperar meio ambiente (20.333,33 m2);
- 36- Área para a instalação do Parque da cidade de Louveira (pesqueiro Turchetti) (31.876,00m2);
- 37- Área para a instalação do Parque da cidade de Louveira (cerâmica) (14.878,88 m2);
- 38- Terreno para a construção das moradias populares b.Sto Antonio (15.126,88 m2);
- 39- Terreno para a construção do reservatório de Água no B.Sto Antonio (1.632,32m2);
- 40- Terreno para a construção da UBS e Escola de Ensino Básico do Monterrey (53.193,60m2);
- 41- Terreno para a abertura de via pública (Cristo) (415,00m2);
- 42- Terreno para a abertura de via pública (Vila da Conquista) (1.006,85 m2);
- 43- Terreno para a Construção de Unidades Escolares no B.Sto Antonio (20.529,38 m2);
- 44- Terreno para a abertura de via pública Av. Jose L. Bevilaqua - B. Sto Antonio (361,33m2);
- 45- Construção do Anel Viário (novo trevo Centro-Sto Antonio- Anhanguera) (42.723,37m2);
- 46- Terreno para a abertura de via pública (acesso Av. Guilherme Mamprim) (360,18 m2);
- 47- Terreno para a abertura de via pública (acesso Av.Guilherme Mamprim) (153,04 m2);
- 48- Terreno para a abertura de via pública (Clube Nova Estrela) no B.Sto Antonio (1.526,04m2);
- 49- Terreno para a construção do reservatório de Água Jd Vera Cruz (569,69 m2);
- 50- Terreno para área de estacionamento Ginásio CEIL Centro (681,87 m2);
- 51- Terreno para a abertura de via pública e estacionamento público (4.342,39)

# Termina hoje (28) prazo de inscrição para Processo Seletivo Simplificado da Saúde

**A** Secretaria da Saúde abriu processo seletivo para a contratação que visa atender a necessidade de excepcional interesse público do Município de Louveira e, tem como objetivo o suprimento de vaga e formação de cadastro de reserva para o cargo de nível médio / técnico de Técnico em Radiologia, segundo as disposições contidas no Edital nº. 001/2017.

As inscrições podem ser realizadas até esta sexta-feira (28), das 8h às 16h. O (a) candidato(a), ou procurador(a) com poderes especiais para formalização da inscrição, deverá encaminhar-se à Divisão de Recursos Humanos da Secretaria Municipal de Saúde de Louveira situada na Rua Antonio Shiamanna, nº. 208, 2º. Andar, Bairro Vila Nova portando um documento oficial de identificação civil com foto, além de uma cópia do mesmo que será anexada ao pedido de inscrição. A taxa de inscrição é isenta, sendo que no local, deverá ser preenchido um formulário.

A contratação está condicionada à comprovação pelo (a) candidato (a) convocado (a) dos requisitos especificados abaixo, bem como daqueles constantes no edital.

## >>> Requisitos

- Diploma de Curso Técnico em Radiologia com especialização em Mamografia, expedido por instituição de ensino reconhecida pelo MEC, além de portar Registro válido perante o Conselho Regional dos Tecnólogos, Técnicos e Auxiliares em Radiologia.
- Ser Brasileiro nato ou naturalizado.
- Ter, na data da contratação, idade igual ou superior a 18 anos.
- Haver cumprido as obrigações para o Serviço Militar, quando do sexo masculino;
- Ser eleitor e estar e estar quite com a Justiça Eleitoral.
- Possuir, no ato da contratação, os requisitos exigidos para as funções conforme especificado neste edital.
- Não ter sido condenado por sentença transitada em julgado por crimes contra o patrimônio, contra a pessoa, contra a Administração Pública e Contra a Fé Pública, comprovando-se a regularidade através de Certidão de Antecedentes Criminais, apresentada no ato da contratação.
- Não ter sido demitido por justo motivo do Serviço Público Municipal, Estadual ou Federal em período inferior a cinco anos.

## >>> Condições de realização da prova

A prova será aplicada na data provável de 13 de agosto de 2017, das 13h às 16h, em local a ser informado através do sítio eletrônico da Prefeitura Municipal de Louveira, bem como publicada na Imprensa Oficial do Município de Louveira na data de 04 de agosto de 2017.

Na data da aplicação da prova, o candidato deverá comparecer ao local designado, com antecedência mínima de 30 minutos do horário previsto para o início, munido de caneta esferográfica de tinta azul ou preta, lápis preto e borracha macia, além do comprovante de inscrição e documento oficial de identificação civil com foto.

Carga Horária: 30h

Salário: R\$2.963,00 + Adicional de Insalubridade previsto em lei, Auxílio-transporte e Vale Alimentação previstos na Lei Complementar Municipal nº. 1.006/90.

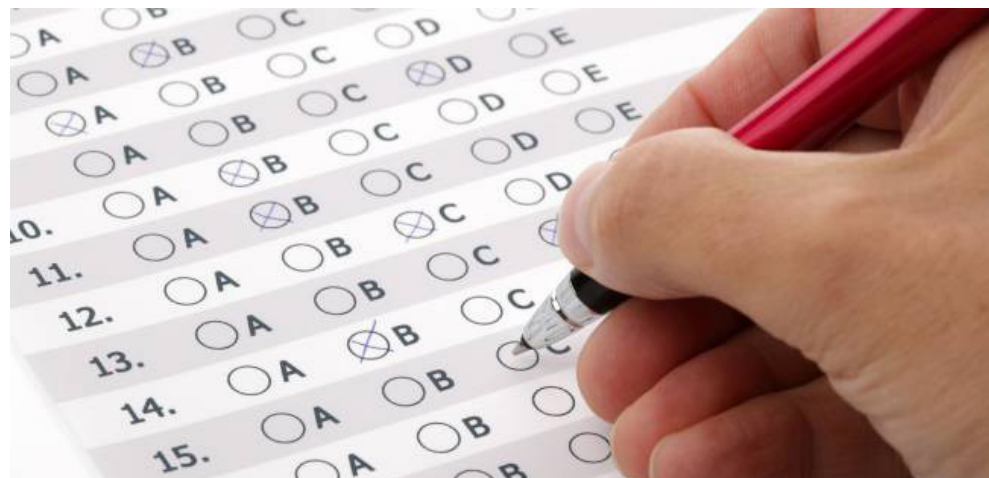

## VIII Conferência Municipal de Saúde de Louveira acontece dia 29

A VIII Conferência Municipal da Saúde acontece neste sábado(29), em Louveira, no Centro de Convivência do Idoso e tem início às 8h e abertura com café da manhã de boas-vindas. O tema abordado será 'Saúde pública de qualidade para cuidar bem das pessoas: Direito do cidadão louveirense'.

O evento é aberto ao público e a participação dos munícipes é de extrema importância. É por meio da Conferência Municipal de Saúde que o gestor pode ouvir sua população de forma ampla e organizada. Não deixe de participar! Você é muito importante neste processo que tem como temática a saúde pública de qualidade como direito de todo cidadão louveirense.

A conferência é um norte para a elaboração do Plano Municipal de Saúde para os próximos quatro anos, através das proposta elencadas pelos usuários do sistema, trabalhadores da saúde e gestores e, garantem o bom funcionamento da gestão municipal. É por meio delas que é possível avaliar a situação de saúde do município e propor diretrizes para a formulação da política de saúde.

Prevista na Lei nº 8142/90, a conferência deve acontecer a cada quatro anos e contar com a representação dos vários segmentos sociais. Seu produto expressará as necessidades de saúde da população e servirá de base para a construção do Plano Municipal de Saúde (PMS), para os planos e metas estaduais, que por sua vez serão base para o plano e metas nacionais.

### Os Eixos da VIII Conferência Municipal de Saúde de Louveira serão:

- Implementação da gestão participativa e eficiente;
- Fortalecimento da atenção básica;
- Implantação do acesso à atenção especializada;
- Uso racional de medicamentos;
- Fortalecimento da vigilância e da promoção da saúde

## Divisão de Trânsito realiza melhoria em mais de 40 bairros da cidade

A ação da Prefeitura de Louveira, por meio da Divisão de Trânsito e Transporte melhorou, só neste primeiro semestre de 2017, a mobilidade urbana em mais de 40 bairros da cidade. Entre as manutenções que foram feitas estão mudanças de sinalização, novas sinalizações, redutor de velocidade (lombada) e revitalização das sinalizações. O investimento tem como objetivo garantir a segurança dos usuários das vias e deixar o trânsito mais organizado, o que resulta em um tráfego eficiente no dia-a-dia.



# Confira o que mudou pela cidade:

## Revitalização de sinalização: Manutenção das sinalizações de solo e troca de placas antigas

- Rua 21 de Março/ Rua Tiradentes;
- Av. José Niero/ Av. Armando Steck;
- Rua Catharina Calssavara Caldana;
- Rua Karl Kielblock – Residencial Burck;
- Rua Antonio Chicalhone;
- Rua das Rosas/ Rua dos Girassóis;
- Rua Armando Bertié;
- Rua Luiz Martins Cruz;
- Rua Neusa Oliveira F. dos Santos;
- Rua Luiz Gonzaga;
- Praça Francisco Golfe;
- Bairro Jardim Lago Azul;
- Rua Santo Scarance/ Rua 13 de Junho/ Rua Roberto Mazalli
- Rua Nerina/ Rua Airton Pagotto/ Rua Gerônimo Bassi;
- Rua Evaristo Cavalli/ Rua das Acácias/ Rua Gilberto Ajjar/ Rua Walter Mazalli;
- Rua João F. Dutra/ Av. Humberto Bertié/ Rua Natal Omizollo;
- Rua Santo Lucato – Jardim 21 de Março;
- Entrada do Bairro Abadia.

*No momento, o bairro Monterrey passa por essa revitalização para garantir a segurança do local*

## Novas Sinalizações: Pintura de solo e colocação de placas

- Estrada Tereza Bizetto Cestarolli, bairro Cestarolli
- Rua Heron – Bairro Monterrey
- Condomínio Santa Isabel – próximo da portaria
- Via Recapeada: Rua Pedro Bassi

### Demarcação de vagas para veículos escolares e faixa de pedestres próximo das escolas:

- Rua Irmã Fidelina;
- Rua Gilberto Ajjar;
- Rua Luis Scarance;
- Rua dos Girassóis.

## Redutor de velocidade (lombada): Com demarcação do local, acompanhamento da execução, pintura e colocação de placas

- Bairro Monterrey: Rua Farwel/ Rua Fenomenal/ Rua Narvick e Av. Gualicho
- Rua Capitão Álvaro Pereira – defronte EE Ladeira
- Rua Ver. José Carlos Conti
- Av. Paulo Prado – próximo ao Escritório Gabetta e outra próximo ao número 762
- Estrada Tereza Bizetto Cestarolli – Bairro Cestarolli
- Rua Marcelo Patrão Seba – Bairro Ponte Preta
- Rua Catharina Calssavara Caldana – próximo ao Paço Municipal
- Rua José Mamprim, 440
- Rua Izidoro Dinofre
- Rua Atilio Biscuola – proximo a entrada do Complexo Logístico da Ambev
- Rua dos Cambucis, 110 – Bairro Arataba

### Mudanças de sinalizações: acompanha o projeto de sinalização viária

- Rua 13 de Junho/ Rua Giacomino Nechio – trecho entre a Rua Saul Gemmi e Rua Gerônimo Bassi

## Mudança de mão de direção para sentido único

- Final da Av. Paulo Prado e entrada/ saída da Rodovia Anhanguera
- Trecho da Rua Dalvo Luis Martins Cruz – mudança de mão de direção para sentido único
- Av. Washington Luis
- Rua Sebastião Cardoso – mudança de mão de direção para sentido único defronte a Escola Municipal Odair Montelatto, revitalização da sinalização nas ruas adjacentes, e colocação de placas indicativas de bairros.

## Novas demarcações de sinalização de PARE: Rua Luiz Gonzaga, em frente à UBS do Jardim 21 de Março.

- Colocação de placas indicativas da Divisão de Agricultura
- Correção de estacionamentos de estabelecimentos comerciais, com faixas amarelas delimitando as calçadas.



# Neste sábado (29) tem vacinação contra Febre Amarela nos bairros Estiva e Vassoural

**A**s vacinações contra a Febre Amarela estão a todo vapor no município de Louveira. O esquema montado pela Secretaria de Saúde este ano já conta com um número expressivo de aplicações.

No último sábado(22/7), a equipe atuou novamente na Estrada pau a Pique vacinando quem ainda não estava imune e, também na área rural que pertence ao bairro Santo Antônio, onde foram vacinadas quase 500 pessoas ali.

Nesse próximo sábado(29/7), duas equipes estarão vacinando nas áreas não finalizadas dos bairros Estiva e Vassoural.

É importante ressaltar que a vacina é aplicada apenas uma vez e, se você já se vacinou, não há a necessidade de tomar novamente.

## Cronograma completo das vacinações nas UBS:

Segunda a sexta-feira – 9h às 15h

- US Dr<sup>a</sup> Lucilene Mosca Melin (CSIII)  
Rua Frederico Zanella, 375 – Vila Nova (Centro)

- US Antônio Carlos dos Santos (PAS)  
Rua Antônio Chicalhone, 193 – Santo Antônio

- US Burck\*\*  
Rua Martinho de Ludres, 700 – Residencial Burck

- Unidade de Saúde Vista Alegre  
Rua Pedro Bassi, 506 – Vista Alegre  
Segunda e quarta-feira – 8h às 12h

- US Gilberto Ajjar (Monterrey)  
Av. Gualicho, 1.185 – Monterrey

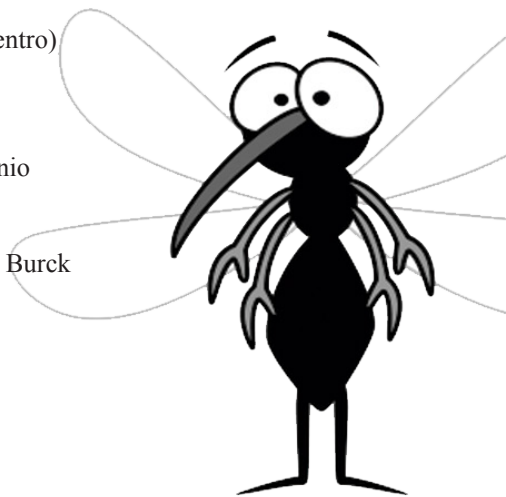

## Mês de agosto tem mutirão de alerta e prevenção contra o câncer bucal

A partir da segunda semana de agosto, a Secretaria de Saúde vai realizar em diversos pontos da cidade, um mutirão de prevenção e detecção contra o câncer de boca. O primeiro local que vai receber o programa será o Paço Municipal no dia 8, e vai acontecer das 13h às 15h30.

A proposta do programa é percorrer toda a cidade até o final do ano, com atendimentos gratuitos nos locais pré agendados como unidades de saúde, prédios públicos, praças, comércios e empresas. A ação inicialmente vai acontecer uma vez por mês e tem como público-alvo pessoas entre 20 e 70 anos, principalmente etilistas, fumantes e trabalhadores expostos ao sol.

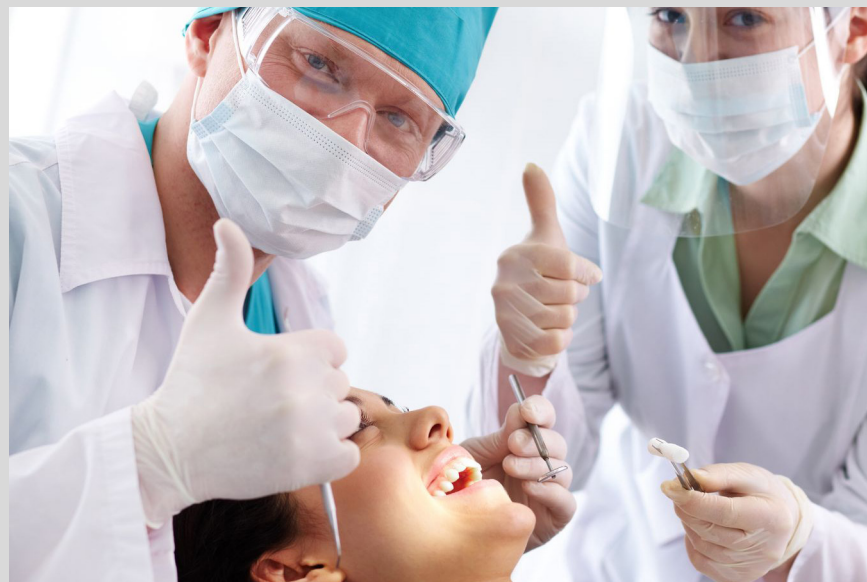

## Primeira fase da vacinação antirrábica em cães e gatos começa dia 14

A Prefeitura de Louveira por meio da Secretaria de Saúde inicia no dia 14 de agosto, a campanha de vacinação contra a raiva animal em cães e gatos. Até o dia 6 de setembro, a equipe vai passar por vários pontos da cidade com postos itinerantes, para que todos os moradores possam vacinar o seu animal. A meta da ação este ano é a mesma de 2016, onde aproximadamente 6 mil animais foram vacinados, alcançando um total de 93% da cobertura vacinal da cidade.

Confira abaixo os locais e horários da primeira fase de vacinação:

14 a 18 de agosto no Monterrey - 8h30 às 16h30

14 e 15 de agosto no Arataba - 8h30 às 16h30

16 e 17 de agosto no Engenho Seco - 8h30 às 16h30

18 de agosto no Cestarolli/ Gonzaga - 8h30 às 16h30





## Segunda-feira (31) começa 2ª Semana municipal do bebê e 6ª regional com programação bem diversificada

**A** 2ª Semana municipal do bebê começa nesta segunda-feira (31) e se estende até dia 5 de agosto, com uma programação cheia de atividades de interação dos pais com os bebês. O tema ‘Resgatando a família na era da internet’ conta com o apoio da Prefeitura Municipal de Louveira, através das Secretarias de Saúde, Social e Educação com o Programa Primeiríssima Infância. A programação prevê atividades destinadas aos pais, às crianças de qualquer faixa etária, profissionais de educação e gestantes. O evento conta com palestras sobre amamentação, estimulação da linguagem, massagem, além de atividades para as crianças como teatro, fantoche, pintura facial, música, gincana e muito mais.

Para a Secretaria de Saúde, a primeiríssima infância é uma fase decisiva na vida da criança e por isso é preciso elaborar ações para garantir seu desenvolvimento saudável e seguro. “Uma criança que foi cuidada com afeto desde a sua concepção tem maior chance de se tornar um adulto feliz e saudável”. Neste sentido, a Saúde municipal tem atenção especial para esta faixa etária, pois com investimentos no futuro da criança conseguiremos uma sociedade melhor para todos.

### UBS's onde acontecem as atividades abertas ao público

UBS Rosina Sturaro Cavalli no bairro Vista Alegre

UBS Antônio Carlos dos Santos – PAS- no bairro Santo Antônio

UBS Gilberto Ajjar no bairro Monterrey

UBS Francisco Milan no bairro Burck

UBS Lucilene Melin no Centro



### Encerramento

E, ainda, dia 5 de agosto, às 9h, haverá a festa de encerramento da Semana do bebê na Praça Pedro Sanches no bairro Santo Antônio, com apresentação da “Cia Tomara Que Não Chova”, atividades de pintura facial infantil, Corrida de bebês, Personagens vivos, brinquedos infláveis, pipoca, algodão doce e muito mais.

Confira a grade completa das programações nas UBS em nosso site [www.louveira.sp.gov.br](http://www.louveira.sp.gov.br)

## Inscrições para bolsas de estudo em cursos técnicos e universitários começam na próxima segunda

**N**a segunda-feira, 31, começa as inscrições dos programas municipais de concessão de subsídio aos ensinos técnico e universitário para os moradores de baixa renda familiar e que reside na cidade há pelo menos três anos. As inscrições vão acontecer até o dia 11 de agosto e os estudantes interessados devem comparecer na Secretaria Municipal de Educação - localizada na Rua Santo Scarrance, nº 188, Bairro Santo Antônio das 8h às 17h.

Para realizar a inscrição, o aluno deve entregar a ficha de formulário preenchida e os documentos exigidos pela lei em envelope lacrado. A ficha de formulário e as leis estão disponíveis para impressão no site da Prefeitura de Louveira ([www.louveira.sp.gov.br](http://www.louveira.sp.gov.br)), ou podem ser retirados na própria Secretaria.

É importante lembrar que os interessados devem estar matriculados em instituição de ensino tecnológico (PRET) ou ensino superior (PRES) reconhecido pelo Ministério da Educação (MEC), não ter diploma de curso técnico ou universitário anterior e nem estar matriculado em outro curso desta natureza. Não ser beneficiário de qualquer auxílio, programa ou financiamento de fonte pública ou privada de custeio aos estudos (como Fies, Prouni, Renda Universidade, entre outros) é outro pré-requisito necessário para pleitear a bolsa.

### Como participar do programa?

O limite de renda familiar para ingressar no programa é de até 7 salários mínimos para a concessão de bolsas no ensino tecnológico e de 5 salários para participar das bolsas no ensino superior. As bolsas de estudo correspondem ao valor de 60% da mensalidade do curso, com limite máximo de R\$ 479,00 para o ensino superior e R\$ 462,54 para o ensino técnico.

Se caso houver empate na somatória dos pontos obtidos no questionário, vai ter preferência, na ordem: o aluno que possuir menor renda per capita, melhor classificação no vestibular e maior número de pessoas que vivem na mesma residência.

A Administração Municipal vai oferecer apenas uma bolsa por família, sendo considerado familiar além do (a) cônjuge e dos filhos, quaisquer pessoas que residem na mesma residência, ou da mesma comunidade formada por indivíduos que são ou se consideram parentes, unidos por laços naturais, afinidade ou por vontade expressa.

O aluno favorecido pode perder a bolsa em casos de reprovação no ano letivo, ou registrar frequência inferior a 75% em qualquer termo do curso (salvo se houver justificativa plausível e expressa).



## Escritor maranhense Santana Filho visita cidade no dia 8

No próximo dia 8 (terça-feira) às 19h, Louveira recebe o escritor maranhense Santana Filho na Biblioteca Monteiro Lobato – Rua das Rosas, 233 Santo Antônio. A visita se dá por meio do programa Viagem Literária, cujo objetivo é promover uma noite de bate papo e troca de ideias com grandes escritores literários.

Santana Filho é natural de Balsas, passou a infância em cidades às margens do Rio Tocantins e vive em São Paulo desde 1982, quando se formou em Medicina. É autor do romance O Rio que corre estrelas (2012), seu livro de estreia, e do volume de contos O beijinho e outros crimes delicados (2013).



## Semifinal da 2ª divisão do Amador acontece neste domingo, 30

Já em fase decisiva, os jogos deste final de semana pelo Campeonato da 2ª Divisão do Amador não podiam ser menos agitados. Marcado por gols e muito suor, as equipes buscaram o resultado até o último minuto de jogo. Foram quatro jogos disputando as vagas para semifinal, que acontece já no próximo domingo (30).

O time Unidos Pela Paz fez 5 x 1 no VIP. Um jogo recheado de gols, o Vip saiu na frente na primeira etapa, mas não conseguiu segurar o resultado por muito tempo e o Unidos Pela paz virou o jogo, garantindo a vaga na semifinal pelo segundo ano consecutivo.

Já o Redenção fez 2 X 1 no Monterrey. O Monterrey jogava pelo empate, mas logo abriu o placar com um golço olímpico do meia Felipinho. O placar virou com o Redenção, que ganhou o jogo e se classificou para a próxima fase. No Estádio Municipal o Continental fez 2 x 1 no Quandu; Piauí e Mamonas/Nova Imagem empataram em 1 x 1, classificando o Piauí e Continental para a semifinal.

### Próximos jogos

A Semifinal será entre o Continental e Redenção a partir das 8h30 no Estádio Municipal José Silveira Nunes no domingo (30). Já às 10h30, acontece o confronto entre Unidos pela Paz e Piauí.



## Dia 20 acontece mais uma edição da Caminhada Contra o Sedentarismo



No próximo dia 20 (domingo) a Secretaria de Esporte, Lazer e Juventude promove a terceira edição da caminhada contra o sedentarismo. A iniciativa já reuniu mais de 300 pessoas em suas duas últimas edições. A expectativa para esta edição é reunir mais de 200 pessoas só nesta edição, informou a Secretaria de Esportes.

O percurso está previsto para um total de 6 km e conta com belas paisagens ao longo do caminho, passando pela bica do bairro Abadia e com uma parada no Sitio Registro, um dos pontos turísticos do bairro, onde haverá distribuição de água para hidratação e variedade de frutas.

A caminhada ainda conta com as parcerias da Secretaria de Segurança com o apoio da Guarda Municipal e da Secretaria de Saúde, com ambulâncias e enfermeiros (as) para os eventuais atendimentos.

### ANOTE AÍ:

**3ª Edição da Caminhada Contra o Sedentarismo**

**Dia: 20 de agosto**

**Horário: 8h30min**

**Local: saída da Igreja da Abadia**

## Idosos visitam Aparecida do Norte



No último dia 20, cerca de 160 idosos do Centro de Convivência do Idoso realizaram um passeio para Aparecida do Norte. Para a Secretaria de Assistência Social, a proposta é o fortalecimento de vínculos.

# Água: O Consumo Consciente de hoje evita a falta dela amanhã

**U**sar água não é gastar. É consumir de modo racional e inteligente. Embora a água seja encontrada em grande quantidade no planeta Terra, seu tratamento é caro e trabalhoso.

A falta de água em Louveira é um DESAFIO. Mas o que não falta é DEDICAÇÃO. A Prefeitura de Louveira

vem investindo em várias obras e ações para minimizar a falta de água e solucionar esse problema que existe há quase 30 anos, como a construção de 9 novos reservatórios, a troca de tubulação e novas ligações de rede de água tratada, assim como na Abadia. Ainda assim, a situação é muito séria e sua colaboração será sempre de grande importância. Se cada um contribuir, o resultado pode ser visível por todos.

Alguns especialistas afirmam que, se o consumo de água continuar nos níveis atuais com alto desperdício, futuramente podemos enfrentar sérios problemas de falta de água.

No entanto, algumas medidas podem ser tomadas para evitar o desperdício no uso da água que, além de contribuir com o meio ambiente, podem gerar uma boa economia na conta de água no final do mês.



## Dicas de como economizar água (consumo consciente de água)

- Ao escovar os dentes e se barbear, manter a torneira fechada;
- Fechar a torneira enquanto ensaboar as louças e talheres;
- Usar a máquina de lavar roupas na capacidade máxima;
- Na hora do banho, procurar se ensaboar com o chuveiro desligado e procurar tomar banho rápido;
- Não deixar que ocorram vazamentos em encanamentos dentro da residência;
- Entrar em contato com a companhia de água ao verificar vazamentos de água na rede externa;
- Usar a descarga no vaso sanitário apenas o necessário. Manter a válvula sempre regulada. Vale lembrar que o vaso sanitário não é cesto de lixo; fio dental, preservativos, absorvente íntimo entre outras coisas devem ser jogadas no lixo e não no vaso sanitário;
- Reutilizar a água sempre que possível;
- Utilizar regador no lugar de mangueira para regar as plantas;
- Usar vassoura para varrer o chão e não a água da mangueira;
- Lavar o carro com balde ao invés de mangueira;
- Captar a água da chuva com baldes. Esta água pode ser usada para lavar carros, quintais e regar plantas;
- Tratar a água de piscinas para não precisar trocar com frequência. Outra dica é cobrir a piscina com lona, enquanto não ocorre o uso, para evitar a evaporação;
- Colocar sistemas de controle de fluxo de água (aeradores, redutores de pressão) nas torneiras.
- Não jogar óleo de fritura pelo ralo da pia. Além de correr o risco de entupir o encanamento da residência, esta prática polui os rios e dificulta o tratamento do esgoto; Segundo a Secretaria de Água e Esgoto da cidade de Louveira, o descarte de óleo de cozinha pode ser feito em uma garrafa PET (óleo frio) e, ser disponibilizado no mesmo dia em que acontece a Coleta Seletiva(saco verde) no seu bairro/residência.

### Você sabia ?

Varrer a calçada, ao invés de lavá-la com o uso de mangueira, pode resultar numa economia de até 250 litros de água.

Deixar o chuveiro desligado enquanto o corpo é ensaboado pode resultar numa economia de até 100 litros de água (por banho).

Uma torneira que fica gotejando pode gerar um desperdício de até 1300 litros de água por mês.

Deixar a torneira fechada enquanto ensabamos a louça pode gerar uma economia de até 95 litros de água.

Usar balde para lavar o carro, ao invés do esguicho da mangueira, pode resultar numa economia de até 180 litros de água por lavagem.

Uma máquina de lavar roupas pode gastar até 160 litros de água numa lavagem. Armazenar esta água (em recipiente fechado), para lavar o quintal posteriormente, pode gerar uma boa economia.

*Quem tem consciência economiza água gota a gota.*



# Moradores do Abadia estão prestes a receber água tratada

A Prefeitura de Louveira por meio da Secretaria de Água e Esgoto (SAE), está realizando no Abadia, a implantação da rede de água tratada para os moradores do bairro. A obra está prevista para ser finalizada no mês de agosto, sendo que 2.400 metros já foram concluídos resultando em 40% de todo o projeto. Esta semana, a equipe trabalha na rua que deriva da Av. Nossa Senhora da Abadia, após a cantina.

No total, a obra vai ter uma extensão de 4.800 metros com tubos de 110 milímetros, para a passagem da água. Mais de 200 casas vão ser contempladas com a melhoria, atendendo a uma população aproximada de 1.100 pessoas que vivem hoje no bairro.

As interligações estão sendo feitas através de ramais prediais que ligam a rede de abastecimento de água até a residência, por colares de tomada e conjunto de mediação (composto por cavalete e hidrômetro). Devido à falta de pavimentação em algumas vias, a instalação da rede tem duas formas totalmente diferentes, apresentando a mesma qualidade e funcionamento.

Para as ruas asfaltadas, uma perfuratriz guiada é utilizada para a perfuração do trecho, sendo este, o mesmo método usado para deslocar os tubos, e apenas uma abertura é necessária a cada 100 metros para a solda das ligações. Este formato para as ruas pavimentadas, sem necessidade de escavação de valas, evita transtornos no trânsito durante a execução da obra.

Já as ruas sem pavimentação ou de terra, o método que foi adotado foi o de assentamento, que faz abertura de valas com aproximadamente 1 metro de profundidade, preparo do fundo de vala, assentamento e aterro compactado a cada 30 cm de altura. Assim, cada vala aberta precisa de pelo menos quatro etapas para ser finalizada com qualidade.



Para solicitar as interligações da rede, o morador de cada imóvel deve comparecer ao atendimento da Secretaria de Água e Esgoto (Av. Silvério Finamore, 1561), com os seguintes documentos em mãos:

- Cópia de matrícula do imóvel ou contrato de compra e venda;
  - Cópia da 2ª folha do IPTU, onde contém os dados do lote ou INCRA;
  - Cópia do Alvará de construção;
  - Cópia da Planta aprovada na Prefeitura;
  - Cópia de RG e CPF e Cartão Cidadão do Proprietário;
  - Cópia da Nota Fiscal com número do hidrômetro adquirido.
  - Efetuar o pagamento da taxa de ligação no valor R\$ 144,00
- Adquirir:
- 1 unidade de Kit Cavalete;
  - 2 unidades de Tubetes 3/4;
  - 1 Hidrômetro 3/4;
  - 1 Registro de gaveta 3/4 .

As interligações são efetuadas depois da solicitação dos moradores ao atendimento da Secretaria de Água e Esgoto de Louveira, que orienta sobre a aquisição do kit de montagem de cavalete. Após a montagem do cavalete de medição, cada morador deve fazer a adaptação de sua rede interna até seu reservatório de água.

Esta obra faz parte do contrato de execução e remanejamento de redes de água com extensão de 15 mil metros, que tem por objetivo sanar problemas de falta de água do município. A água para o bairro ficará no Reservatório na Entrada do Condomínio Santa Isabel, às margens da Rodovia Romildo Prado.

## SECRETARIA DE SAÚDE - LAUDA

PREFEITURA MUNICIPAL DE LOUVEIRA

SECRETARIA DA SAÚDE  
ATOS DA VIGILÂNCIA SANITÁRIA

## 1. Comunicado de DEFERIMENTO

Referente à licença protocolo: 5179/2017 Data de Protocolo:  
07/07/2017

CEVS: 352730601-471-000100-1-4

Razão Social: WP ATACADO E VAREJO ALIMENTÍCIO EIRELI - ME

CNPJ/CPF: 27.986.245/0001-96

Endereço: Rua TREZE DE JUNHO, 53 SANTO ANTONIO Município: LOUVEIRA

CEP: 13290-000 UF: SP

Resp. Legal: WAGNER ROSÁRIO PEREIRA CPF: 25862942890

O Diretor da VIGILÂNCIA SANITÁRIA DE LOUVEIRA.

Defere o(a) Cadastro/Licença de Funcionamento Inicial do Estabelecimento.

O(s) responsável(s) assume(m) cumprir a legislação vigente e observar as boas

práticas referentes as atividades prestadas, respondendo civil e criminalmente

pelo não cumprimento de tais exigências, ficando inclusive sujeito(s) ao

cancelamento deste documento

## 2. Comunicado de DEFERIMENTO

Referente à licença protocolo: 3581/2016-3 Data de Protocolo:  
18/07/2017

CEVS: 352730601-865-000029-1-7 Data de Validade: 20/07/2018

Razão Social: PREFEITURA MUNICIPAL DE LOUVEIRA CNPJ/CPF: 46.363.933/0001-44

Endereço: Rua ARTHUR DE SOUZA SYGEL, 478 Centro Município: LOUVEIRA

CEP: 13290-000 UF: SP

Resp. Legal: NICOLAU FINAMORE JUNIOR CPF: 96244747887

Resp. Técnico: LEONARDO LOPES DE OLIVEIRA CPF: 92325122115 CBO:

Conselho Prof.: CREFITO No. Inscr.:85995 UF:SP

Resp. Técnico: THIAGO CRISTIANO XAVIER CPF: 29964518803

CBO: Conselho Prof.: CREFITO No. Inscr.:85427 UF:SP

Resp. Técnico: LEONARDO LOPES DE OLIVEIRA CPF: 92325122115

CBO: Conselho Prof.: CREFITO No. Inscr.:85995 UF:SP

O Diretor da VIGILÂNCIA SANITÁRIA DE LOUVEIRA.

Defere o(a) Renovação de Licença de Funcionamento do Estabelecimento.

O(s) responsável(s) assume(m) cumprir a legislação vigente e observar as boas

práticas referentes as atividades prestadas, respondendo civil e criminalmente

pelo não cumprimento de tais exigências, ficando inclusive sujeito(s) ao

cancelamento deste documento

## 3. Comunicado de DEFERIMENTO

Referente à licença protocolo: 3919/2009-12 Data de Protocolo:  
13/07/2017

CEVS: 352730601-863-000093-1-8 CEVS: 352730601-863-000092-1-0

Data de Validade: 21/07/2018

Razão Social: CENTRO ODONTOLÓGICO LOUVEIRA LTDA CNPJ/CPF:

10.353.110/0001-90 Endereço: Rua ARMANDO STECK, 159 SALA 5 CENTRO

Município: LOUVEIRA

CEP: 13290-000 UF: SP

Resp. Legal: WAGNER VIEIRA PRIOSTI CPF: 04129024868

Resp. Técnico: VANESSA DANDOLO MACHADO CPF: 31009957830

CBO: CRO No. Inscr.:88822 UF:SP

O Diretor da VIGILÂNCIA SANITÁRIA DE LOUVEIRA.

Defere o(a) Renovação de Licença de Funcionamento do Equipamento: RAIOS X  
ODONTOLÓGICO INTRA-ORAL.

O(s) responsável(s) assume(m) cumprir a legislação vigente e observar as boas

práticas referentes as atividades prestadas, respondendo civil e criminalmente

pelo não cumprimento de tais exigências, ficando inclusive sujeito(s) ao

cancelamento deste documento

## 4. Comunicado de DEFERIMENTO

Referente à licença protocolo: 3919/2009-12 Data de Protocolo:  
13/07/2017

CEVS: 352730601-863-000092-1-0 CEVS: 352730601-863-000092-1-0

Data de Validade: 21/07/2018

Razão Social: CENTRO ODONTOLÓGICO LOUVEIRA LTDA CNPJ/CPF:

10.353.110/0001-90 Endereço: Rua ARMANDO STECK, 159 SALA 5 CENTRO

Município: LOUVEIRA

CEP: 13290-000 UF: SP Resp.

Legal: WAGNER VIEIRA PRIOSTI CPF: 04129024868

Resp. Técnico: VANESSA DANDOLO MACHADO CPF: 31009957830

CBO: Conselho Prof.: CRO No. Inscr.:88822 UF:SP

Resp. Técnico: ANDRE SHIGUIHARA CPF: 91443253987

CBO: Conselho Prof.: CRO No.

Inscr.:62590 UF:SP

Resp. Técnico: LUIZ CARLOS VIVONE LIMA CPF: 27303696865

CBO: Conselho Prof.: CRQ No. Inscr.:65329 UF:SP

Resp. Técnico: MARIA EDUARDA LANZA GANDARA CPF: 16586171857

CBO: 06310 Conselho Prof.: CRO No.

Inscr.:65.911 UF:SP

Resp. Técnico: PATRICIA LOUSADA VILLAFANHA MARTINEZ CPF: 14729778820

CBO: Conselho Prof.: CRO No. Inscr.:63199 UF:SP

O Diretor da VIGILÂNCIA SANITÁRIA DE LOUVEIRA.

Defere o(a) Renovação de Licença de Funcionamento do Estabelecimento.

O(s) responsável(s) assume(m) cumprir a legislação vigente e observar as boas

práticas referentes as atividades prestadas, respondendo civil e criminalmente

pelo não cumprimento de tais exigências, ficando inclusive sujeito(s) ao

cancelamento deste documento

## 5. Comunicado de DEFERIMENTO

Referente à licença protocolo: 3671/2017 Data de Protocolo:  
19/05/2017

CEVS: 352730601-562-000026-1-5

Razão Social: PREFEITURA MUNICIPAL DE LOUVEIRA CNPJ/CPF: 46.363.933/0001-

44 Endereço: Rua ORLANDO PASTI, 239 Vila Pasti Município: LOUVEIRA

CEP: 13290-000 UF: SP

Resp. Legal: NICOLAU FINAMORE JUNIOR CPF: 96244747887

O Diretor da VIGILÂNCIA SANITÁRIA DE LOUVEIRA.

Defere o(a) Cadastro/Licença de Funcionamento Inicial do Estabelecimento.

O(s) responsável(s) assume(m) cumprir a legislação vigente e observar as boas

práticas referentes as atividades prestadas, respondendo civil e criminalmente

pelo não cumprimento de tais exigências, ficando inclusive sujeito(s) ao

cancelamento deste documento

## 6. Comunicado de DEFERIMENTO

Referente à licença protocolo: 3379/2011-10 Data de Protocolo:  
11/07/2017

CEVS: 352730601-477-000018-1-3 Data de Validade: 21/07/2018

Razão Social: FARMAHESKI DROGARIALTD ME CNPJ/CPF: 00.367.457/0001-39

Endereço: RUA TREZE DE JUNHO, 20 SANTO ANTONIO Município: LOUVEIRA

CEP: 13290-000 UF: SP

Resp. Legal: EDNA FERREIRA DIAS RIBEIRO CPF: 09234294840

Resp. Técnico: ALANNA EMILIA PINTO CPF: 39878560848 CBO: Conselho Prof.:

CRF No. Inscr.:65950 UF:SP

Resp. Técnico: ALEXANDRE CARLOS ASSIS CPF: 12708655876

CBO: Conselho Prof.: CRF No. Inscr.:19.053 UF:SP

Resp. Técnico: ALINE ROBERTA DA CUNHA CPF: 32530282838

CBO: 06710 Conselho Prof.: CRF No. Inscr.:56351 UF:SP

O Diretor da VIGILÂNCIA SANITÁRIA DE LOUVEIRA.

Defere o(a) Renovação de Licença de Funcionamento do Estabelecimento.

O(s) responsável(s) assume(m) cumprir a legislação vigente e observar as boas

práticas referentes as atividades prestadas, respondendo civil e criminalmente

pelo não cumprimento de tais exigências, ficando inclusive sujeito(s) ao

cancelamento deste documento

## SECRETARIA DE SEGURANÇA - NOTIFICAÇÕES

PREFEITURA MUNICIPAL DE LOUVEIRA  
SECRETARIA MUNICIPAL DE SEGURANÇA – DIVISÃO DE TRÂNSITO

ÓRGÃO AUTUADOR 6647

## EDITAL DE NOTIFICAÇÃO DE AUTUAÇÃO PELO COMETIMENTO DE INFRAÇÃO DE TRÂNSITO

Considerando o disposto no artigo 24 e seus incisos, da Lei Federal nº 9.503 de 23 de setembro de 1997, que institui o Código de Trânsito Brasileiro;

O Secretário Municipal de Segurança, no uso de suas atribuições, com fulcro nos artigos 281 e 282 e seus parágrafos, todos do Código de Trânsito Brasileiro, torna público, nos termos da Resolução do CONTRAN nº 404/12, a relação de Auto de Infração de Trânsito (AIT) com imposição de penalidade emitidas em 03/07/2017, notificando os proprietários dos veículos que, caso queiram, terão o prazo até o dia 31/07/2017 para indicação de condutor ou interponem recurso.

Placa	Ait	Cód Infr.	Data Infr.	Valor R\$	Placa	Ait	Cód Infr.	Data Infr.	Valor R\$
COV2899	S450015779	57380	19/06/2017	293,47	COV2899	S450015780	73662	19/06/2017	130,16
CNB4067	S450015781	54521	20/06/2017	195,23	EGM1152	S450015783	54521	20/06/2017	195,23
FQF8199	S450015784	54521	20/06/2017	195,23	EVH1225	S450015785	54521	20/06/2017	195,23
EDL8519	S450015786	54521	20/06/2017	195,23	EKZ9859	S450015788	54521	20/06/2017	195,23
EWS4982	S450017316	57380	20/06/2017	293,47	DQP7496	S450017317	54522	20/06/2017	195,23
DHI2383	S450017401	70481	20/06/2017	293,47	FRM3277	S450017353	57380	24/06/2017	293,47
ECG1180	S450017354	57380	24/06/2017	293,47	GRE9603	S450017355	57380	24/06/2017	293,47
ESI5814	S450017356	57380	24/06/2017	293,47	EAX0253	S450017357	57380	24/06/2017	293,47
DPD9640	S450017402	57380	24/06/2017	293,47	HOB8086	S450017403	57380	24/06/2017	293,47
CES1706	S450017404	57380	24/06/2017	293,47	CES1706	S450017405	51851	24/06/2017	195,23
ENP5150	S450017406	57380	24/06/2017	293,47	EIQ4495	S450017407	57380	24/06/2017	293,47
AMN8374	S450017408	57380	24/06/2017	293,47	DEK2153	S450017409	57380	24/06/2017	293,47
CTO8866	S450017410	57380	24/06/2017	293,47	DES4910	S450017411	51851	24/06/2017	195,23
AVK0041	S450017412	57380	24/06/2017	293,47	ETZ4867	S450017413	57380	24/06/2017	293,47
ESL9871	S450017414	57380	24/06/2017	293,47	BSH0220	S450017415	57380	24/06/2017	293,47
DZK4212	S450017416	51930	24/06/2017	293,47	COS3323	S450017418	51930	24/06/2017	293,47
BRG0139	S450017601	55250	26/06/2017	130,16	GDM0610	S450017602	55250	26/06/2017	130,16
DHF3048	S450017603	55250	27/06/2017	130,16					

ARRAIÁ DA PRAÇA

DIA 29 DE JULHO DAS 19H ÀS 22H30  
NA PRAÇA DA BICA

REALIZAÇÃO:



APOIO:



SECRETARIA DE CULTURA E VENTOS

GRUPO SERELEPE  
+ ATRAÇÕES





PREFEITURA MUNICIPAL DE LOUVEIRA  
SECRETARIA MUNICIPAL DE SEGURANÇA – DIVISÃO DE TRÂNSITO  
ÓRGÃO AUTUADOR 6647

**EDITAL DE NOTIFICAÇÃO DE PENALIDADE  
PELO COMETIMENTO DE INFRAÇÃO DE TRÂNSITO**

Considerando o disposto no artigo 24 e seus incisos, da Lei Federal nº 9.503 de 23 de setembro de 1997, que institui o Código de Trânsito Brasileiro;

O Secretário Municipal de Segurança, no uso de suas atribuições, com fulcro nos artigos 281 e 282 e seus parágrafos, todos do Código de Trânsito Brasileiro, torna público, nos termos da Resolução do CONTRAN nº 404/12, a relação de Auto de Infração de Trânsito (AIT) com imposição de penalidade emitidas em 19/06/2017, notificando os proprietários dos veículos que, caso queiram, terão o prazo até o dia 03/08/2017 para interpor recurso.

Placa	Ait	Cód Infr.	Data Infr.	Valor R\$	Placa	Ait	Cód Infr.	Data Infr.	Valor R\$
DVD0065	S450015632	54100	07/04/2017	130,16	FMB6233	S450015631	73662	07/04/2017	130,16
ETF1271	S450017216	73662	07/04/2017	130,16	DHW1544	S450015368	54521	07/04/2017	195,23
FEB4348	S450015369	54521	07/04/2017	195,23	DEF4555	S450015372	54521	07/04/2017	195,23
DQP7839	S450015371	54521	07/04/2017	195,23	DSO2588	S450015370	54521	07/04/2017	195,23
FEB3902	S450017211	54522	07/04/2017	195,23	DNR3823	S450017212	54521	07/04/2017	195,23
EGM3342	S450017213	54521	07/04/2017	195,23	CPU5319	S450017214	54521	07/04/2017	195,23
DQE9326	S450017215	54521	07/04/2017	195,23	FJE4712	S450017217	54522	07/04/2017	195,23
CDW7507	S450017156	76332	07/04/2017	130,16	HHT0645	S450015420	54521	08/04/2017	195,23
DKP1718	S450015421	54521	08/04/2017	195,23	BIJ0737	S450015422	54521	08/04/2017	195,23
FJJ8131	S450017218	55411	08/04/2017	88,38	FBT7400	S450017219	54522	08/04/2017	195,23
EGW6145	S450015633	76173	08/04/2017	5869,40	DTL1804	S450015634	52070	08/04/2017	88,38
BUX3496	S450017224	55500	10/04/2017	130,16	FJV6066	S450017225	55500	10/04/2017	130,16
GSC6524	S450017226	55680	10/04/2017	195,23	EDE9765	S450017227	55680	10/04/2017	195,23
JXN7250	S450017222	54521	10/04/2017	195,23	EYZ2239	S450017160	76332	10/04/2017	130,16
FNO0365	S450017161	76332	10/04/2017	130,16	EDE9689	S450017162	76332	10/04/2017	130,16
GBU0768	S450017164	76332	10/04/2017	130,16	BMU1256	S450017165	76332	10/04/2017	130,16
BQH9933	S450017163	76332	10/04/2017	130,16	ECG0980	S450017228	55500	10/04/2017	130,16
ECG2172	S450017229	55500	10/04/2017	130,16	DHT1121	S450017221	54521	10/04/2017	195,23
EEK0405	S450017230	73662	10/04/2017	130,16	DPF5745	S450017157	54521	10/04/2017	195,23
DLP1052	S450017223	72340	10/04/2017	130,16	EGC4702	S450017158	54521	10/04/2017	195,23
FRZ3956	S450017126	54521	11/04/2017	195,23	EDE8836	S450017123	54521	11/04/2017	195,23
EWQ4806	S450017124	54521	11/04/2017	195,23	FBB9367	S450017125	54521	11/04/2017	195,23
FHX4018	S450017113	54521	11/04/2017	195,23	CFU4508	S450017114	54521	11/04/2017	195,23
ERB3187	S450017119	54521	11/04/2017	195,23	FFX3368	S450017120	54521	11/04/2017	195,23
FXH5771	S450017115	54521	11/04/2017	195,23	FKK2684	S450017116	54521	11/04/2017	195,23
GEU2149	S450017117	54521	11/04/2017	195,23	DSR0810	S450017121	54521	11/04/2017	195,23
GBZ7395	S450017122	54521	11/04/2017	195,23	GJK9530	S450015858	54521	12/04/2017	195,23
DHP5204	S450015857	54521	12/04/2017	195,23	DMF5734	S450017231	54521	12/04/2017	195,23
GEE0787	S450017167	57380	15/04/2017	293,47	CQQ9943	S450015924	70301	13/04/2017	293,47
FON0568	S450015925	73662	13/04/2017	130,16	DGC6670	S450015424	51851	14/04/2017	195,93
CYE7021	S450017166	65300	14/04/2017	195,23	EIF8649	S450015928	60501	17/04/2017	293,47
HLP9052	S450015926	73662	17/04/2017	130,16	BRD8421	S450015929	54521	17/04/2017	195,23
DXZ1753	S450017169	65300	18/04/2017	195,23	DXZ1753	S450017170	51851	18/04/2017	195,93

SECRETARIA DE FINANÇAS - BALANCETES



Prefeitura Municipal de Louveira  
Secretaria de Administração



PREFEITURA MUNICIPAL DE LOUVEIRA

Estado de São Paulo

FUNDO DE PREVIDÊNCIA DO MUNICÍPIO DE LOUVEIRA - F.P.M.L.

Lei n.º 1.306/98

BALANCETE FINANCEIRO DO MÊS DE JUNHO DE 2.017.

RECEITA			DESPESA		
DISCRIMINAÇÃO	RECEITAS DO MÊS	ACUMULADO DO ANO	DISCRIMINAÇÃO	DESPEAS DO MÊS	ACUMULADO DO ANO
<b>RECEITAS DO FUNDO</b>			<b>DESPEAS CORRENTES</b>		
<b>CONTRIBUIÇÕES</b>			<b>DESPEAS DE CUSTEIO</b>		
<b>GRUPO FINANCEIRO</b>			<b>GRUPO FINANCEIRO</b>		
Ativos	169.065,26	1.077.727,88	Aposentados	546.645,29	2.893.874,62
Aposentados, Afastados e Pensionistas	15.729,01	87.038,98	Pensionistas	108.436,50	607.243,14
Parcelamentos	-	-	Licença Saúde	11.137,87	128.455,91
			Licença Maternidade	-	-
			Pessoal	26.444,89	119.513,45
<b>GRUPO PREVIDENCIÁRIO</b>			<b>GRUPO PREVIDENCIÁRIO</b>		
Ativos	624.631,58	3.951.656,25	Aposentados	127.613,20	704.666,52
Aposentados, Afastados e Pensionistas	20.587,48	103.065,78	Pensionistas	36.290,50	213.007,76
Parcelamentos	-	-	Licença Saúde	89.924,02	418.048,30
			Licença Maternidade	81.796,73	427.442,01
			Pessoal	26.444,89	119.513,46
<b>BENEFÍCIOS DA PREVIDÊNCIA</b>			<b>OUTRAS DESPEAS</b>		
<b>GRUPO FINANCEIRO</b>			<b>GRUPO FINANCEIRO</b>		
Prefeitura Municipal de Louveira/ Câmara Municipal de Louveira	305.737,78	1.932.920,21	Tarifa bancária	-	-
Rentabilidade de aplicações financeiras em títulos de renda	219.408,32	1.745.165,88	Outros serviços ou encargos	-	-
<b>GRUPO PREVIDENCIÁRIO</b>			<b>GRUPO PREVIDENCIÁRIO</b>		
Prefeitura Municipal de Louveira/ Câmara Municipal de Louveira	1.072.321,23	6.725.324,39	Indenizações	-	-
Rentabilidade de aplicações financeiras em títulos de renda	1.344.856,77	10.187.420,95	Tarifa bancária	-	-
<b>OUTRAS RECEITAS</b>			<b>OUTROS SERVIÇOS OU ENCARGOS</b>		
<b>GRUPO FINANCEIRO</b>			<b>GRUPO FINANCEIRO</b>		
Restituição e Indenização	-	-	Indenizações	-	-
COMPREV	288.692,69	355.596,72			
OUTRAS RECEITAS	-	659,83			
<b>GRUPO PREVIDENCIÁRIO</b>			<b>GRUPO PREVIDENCIÁRIO</b>		
Restituição e Indenização	-	7.320,35			
COMPREV	1.363,22	8.095,17			
OUTRAS RECEITAS	-	247,82			
<b>TOTAL DA RECEITA ORÇAMENTARIA</b>	<b>4.062.393,34</b>	<b>26.182.240,21</b>	<b>TOTAL DA DESPESA ORÇAMENTARIA</b>	<b>1.054.733,89</b>	<b>5.631.765,17</b>
<b>TOTAL DA RECEITA EXTRA-ORÇAMENTARIA GRUPO FINANCEIRO</b>	<b>186.428,93</b>	<b>911.814,89</b>	<b>TOTAL DA DESPESA EXTRA-ORÇAMENTARIA GRUPO FINANCEIRO</b>	<b>154.650,79</b>	<b>725.385,96</b>
<b>TOTAL DA RECEITA EXTRA-ORÇAMENTARIA GRUPO PREVIDENCIÁRIO</b>	<b>87.114,23</b>	<b>449.651,25</b>	<b>TOTAL DA DESPESA EXTRA-ORÇAMENTARIA GRUPO PREVIDENCIÁRIO</b>	<b>84.464,77</b>	<b>362.537,02</b>
<b>TOTAL DA RECEITA GERAL</b>	<b>4.335.936,50</b>	<b>27.543.706,35</b>	<b>TOTAL DA DESPESA GERAL</b>	<b>1.293.849,45</b>	<b>6.719.688,15</b>
Saldo do mês anterior	220.179.456,82	202.397.525,67	Saldo para o mês seguinte	223.221.543,87	223.221.543,87
<b>TOTAL GERAL</b>	<b>224.515.393,32</b>	<b>229.941.232,02</b>	<b>TOTAL GERAL</b>	<b>224.515.393,32</b>	<b>229.941.232,02</b>

Louveira, 10 de Julho de 2.017.

*Rita Celeste Dias Chamani*  
RITA CELESTE DIAS CHAMANI  
Gestora do F.P.M.L.

*Renato Massahiro Doi*  
RENATO MASSAHIRO DOI  
Contador  
CRC: SP-280814/0-8



Prefeitura Municipal de Louveira  
Secretaria de Administração



FUNDO DE PREVIDÊNCIA DO MUNICÍPIO DE LOUVEIRA

RELATÓRIO RESUMIDO DA EXECUÇÃO ORÇAMENTÁRIA

DEMONSTRATIVO DAS RECEITAS E DESPESAS PREVIDENCIÁRIAS DO REGIME PRÓPRIO DE PREVIDÊNCIA DOS SERVIDORES

ORÇAMENTO DA SEGURIDADE SOCIAL  
<PERÍODO DE REFERÊNCIA 01/05/2017 A 30/06/2017>  
3º BIMESTRE DE 2.017.

RREO - Anexo V (LRF, Art. 53, inciso II)

R\$ 1,00

RECEITAS	PREVISÃO INICIAL	PREVISÃO ATUALIZADA	RECEITAS REALIZADAS		
			No Bimestre	Até o Bimestre/ <Exercício>	Até o Bimestre/ <Exercício Anterior>
<b>RECEITAS PREVIDENCIÁRIAS - RPPS (EXCETO INTRA-ORÇAMENTÁRIAS) (I)</b>	<b>50.503.500,00</b>	<b>50.503.500,00</b>	<b>4.255.260,66</b>	<b>17.523.995,61</b>	<b>17.001.807,40</b>
RECEITAS CORRENTES	50.503.500,00	50.503.500,00	4.255.260,66	17.523.995,61	17.001.807,40
Receita de Contribuições dos Segurados	15.453.500,00	15.453.500,00	1.688.665,56	5.219.488,89	4.946.258,92
Pessoal Civil	15.415.500,00	15.415.500,00	1.688.665,56	5.219.488,89	4.946.258,92
Ativo	14.910.000,00	14.910.000,00	1.616.344,27	5.029.384,13	4.799.521,75
Inativo	465.000,00	465.000,00	70.270,61	184.020,34	140.636,32
Pensionista	40.500,00	40.500,00	2.050,68	6.084,42	6.100,85
Pessoal Militar	38.000,00	38.000,00	0,00	0,00	0,00
Ativo	0,00	0,00	0,00	0,00	0,00
Inativo	0,00	0,00	0,00	0,00	0,00
Militar	0,00	0,00	0,00	0,00	0,00
Outras Receitas de Contribuições	38.000,00	38.000,00	0,00	0,00	0,00
Receita Patrimonial	34.450.000,00	34.450.000,00	2.261.627,90	11.932.586,83	12.055.548,48
Receitas Imobiliárias	34.450.000,00	34.450.000,00	2.261.627,90	11.932.586,83	12.055.548,48
Receitas de Valores Mobiliários	0,00	0,00	0,00	0,00	0,00
Outras Receitas Patrimoniais	0,00	0,00	0,00	0,00	0,00
Receita de Serviços	0,00	0,00	0,00	0,00	0,00
Outras Receitas Correntes	600.000,00	600.000,00	304.967,20	371.919,89	0,00
Compensação Previdenciária do RGPS para o RPPS	360.000,00	360.000,00	304.967,20	363.691,89	0,00
Demais Receitas Correntes	240.000,00	240.000,00	0,00	8.228,00	0,00
RECEITAS DE CAPITAL	0,00	0,00	0,00	0,00	0,00
Alienação de Bens, Direitos e Ativos	0,00	0,00	0,00	0,00	0,00
Amortização de Empréstimos	0,00	0,00	0,00	0,00	0,00
Outras Receitas de Capital	0,00	0,00	0,00	0,00	0,00
(-) DEDUÇÕES DA RECEITA	0,00	0,00	0,00	0,00	0,00
RECEITAS PREVIDENCIÁRIAS - RPPS (INTRA-ORÇAMENTÁRIAS) (II)	0,00	0,00	0,00	0,00	0,00
<b>TOTAL DAS RECEITAS PREVIDENCIÁRIAS RPPS - (III) = (I + II)</b>	<b>50.503.500,00</b>	<b>50.503.500,00</b>	<b>4.255.260,66</b>	<b>17.523.995,61</b>	<b>17.001.807,40</b>
DESPESAS	DOTAÇÃO INICIAL	DOTAÇÃO ATUALIZADA	DESPESAS LIQUIDADAS		
			No Bimestre	Até o Bimestre/ <Exercício>	Até o Bimestre/ <Exercício Anterior>
<b>DESPESAS PREVIDENCIÁRIAS - RPPS (EXCETO INTRA-ORÇAMENTÁRIAS) (IV)</b>	<b>19.704.000,00</b>	<b>19.704.000,00</b>	<b>2.050.791,60</b>	<b>5.631.765,17</b>	<b>4.494.597,98</b>
ADMINISTRAÇÃO	2.770.000,00	2.770.000,00	97.166,76	239.026,91	156.854,26
Despesas Correntes	2.390.000,00	2.390.000,00	97.166,76	239.026,91	156.854,26
Despesas de Capital	380.000,00	380.000,00	0,00	0,00	0,00
PREVIDÊNCIA	16.934.000,00	16.934.000,00	1.953.624,84	5.392.738,26	4.337.743,72
Pessoal Civil	16.204.000,00	16.204.000,00	1.953.624,84	5.392.738,26	4.337.743,72
Aposentadorias	10.700.000,00	10.700.000,00	1.300.198,99	3.598.541,14	2.897.393,28
Pensões	2.680.000,00	2.680.000,00	280.376,00	820.250,90	738.585,60
Outros Benefícios Previdenciários	2.824.000,00	2.824.000,00	373.049,85	973.946,22	701.764,84
Pessoal Militar	0,00	0,00	0,00	0,00	0,00
Reformas	0,00	0,00	0,00	0,00	0,00
Pensões	0,00	0,00	0,00	0,00	0,00
Outros Benefícios Previdenciários	0,00	0,00	0,00	0,00	0,00
Outras Despesas Previdenciárias	730.000,00	730.000,00	0,00	0,00	0,00
Compensação Previdenciária do RPPS para o RGPS	530.000,00	530.000,00	0,00	0,00	0,00
Demais Despesas Previdenciárias	200.000,00	200.000,00	0,00	0,00	0,00
DESPESAS PREVIDENCIÁRIAS - RPPS (INTRA-ORÇAMENTÁRIAS) (V)	0,00	0,00	0,00	0,00	0,00
<b>TOTAL DAS DESPESAS PREVIDENCIÁRIAS RPPS (VI) = (IV + V)</b>	<b>19.704.000,00</b>	<b>19.704.000,00</b>	<b>2.050.791,60</b>	<b>5.631.765,17</b>	<b>4.494.597,98</b>
<b>RESULTADO PREVIDENCIÁRIO (VII) = (III - VI)</b>	<b>30.799.500,00</b>	<b>30.799.500,00</b>	<b>2.204.469,06</b>	<b>11.892.230,44</b>	<b>12.507.209,42</b>

101



Prefeitura Municipal de Louveira  
Secretaria de Administração



APORTES DE RECURSOS PARA O REGIME PRÓPRIO DE PREVIDÊNCIA DO SERVIDOR	PREVISÃO	PREVISÃO	RECEITAS REALIZADAS		
	INICIAL	ATUALIZADA	No	Até o Bimestre/	Até o Bimestre/
			Bimestre	<Exercício>	<Exercício Anterior>
<b>TOTAL DOS APORTES PARA O RPPS</b>	<b>0,00</b>	<b>0,00</b>	<b>0,00</b>	<b>0,00</b>	<b>0,00</b>
<b>Plano Financeiro</b>	<b>0,00</b>	<b>0,00</b>	<b>0,00</b>	<b>0,00</b>	<b>0,00</b>
Recursos para Cobertura de Insuficiências Financeiras	0,00	0,00	0,00	0,00	0,00
Recursos para Formação de Reserva	0,00	0,00	0,00	0,00	0,00
Outros Aportes para o RPPS	0,00	0,00	0,00	0,00	0,00
<b>Plano Previdenciário</b>	<b>0,00</b>	<b>0,00</b>	<b>0,00</b>	<b>0,00</b>	<b>0,00</b>
Recursos para Cobertura de Déficit Financeiro	0,00	0,00	0,00	0,00	0,00
Recursos para Cobertura de Déficit Atuarial	0,00	0,00	0,00	0,00	0,00
Outros Aportes para o RPPS	0,00	0,00	0,00	0,00	0,00
<b>RESERVA ORÇAMENTÁRIA DO RPPS</b>			<b>PREVISÃO ORÇAMENTÁRIA</b>		
VALOR					<b>55.014.500,00</b>
<b>BENS E DIREITOS DO RPPS</b>			<b>PERÍODO DE REFERÊNCIA</b>		
	<MÊS ANTERIOR>				
			<Exercício>	2.017	<Exercício Anterior>
CAIXA	0,00			0,00	0,00
BANCOS CONTA MOVIMENTO	0,00			0,00	0,00
INVESTIMENTOS	220.179.456,82			223.221.543,87	179.154.760,14
OUTROS BENS E DIREITOS	0,00			0,00	0,00
<b>RECEITAS INTRA-ORÇAMENTÁRIAS - RPPS</b>			<b>RECEITAS REALIZADAS</b>		
	PREVISÃO INICIAL	PREVISÃO ATUALIZADA	No Bimestre	Até o Bimestre/ <Exercício>	Até o Bimestre/ <Exercício Anterior>
<b>RECEITAS CORRENTES (VIII)</b>	<b>24.215.000,00</b>	<b>24.215.000,00</b>	<b>2.804.814,85</b>	<b>8.658.244,60</b>	<b>8.199.851,02</b>
<b>Recetta de Contribuições</b>	<b>24.215.000,00</b>	<b>24.215.000,00</b>	<b>2.804.814,85</b>	<b>8.658.244,60</b>	<b>8.199.851,02</b>
<b>Patronal</b>	<b>24.215.000,00</b>	<b>24.215.000,00</b>	<b>2.804.814,85</b>	<b>8.658.244,60</b>	<b>8.199.851,02</b>
<b>Pessoal Civil</b>	<b>24.215.000,00</b>	<b>24.215.000,00</b>	<b>2.804.814,85</b>	<b>8.658.244,60</b>	<b>8.199.851,02</b>
Ativo	23.554.000,00	23.554.000,00	2.684.600,95	8.353.349,89	7.971.569,27
Inativo	605.000,00	605.000,00	116.732,31	294.536,35	221.018,43
<b>Pensionista</b>	<b>56.000,00</b>	<b>56.000,00</b>	<b>3.481,59</b>	<b>10.358,36</b>	<b>7.263,32</b>
<b>Pessoal Militar</b>	<b>0,00</b>	<b>0,00</b>	<b>0,00</b>	<b>0,00</b>	<b>0,00</b>
Ativo	0,00	0,00	0,00	0,00	0,00
Inativo	0,00	0,00	0,00	0,00	0,00
Militar	0,00	0,00	0,00	0,00	0,00
<b>Para Cobertura de Déficit Atuarial</b>	<b>0,00</b>	<b>0,00</b>	<b>0,00</b>	<b>0,00</b>	<b>0,00</b>
<b>Em Regime de Débitos e Parcelamentos</b>	<b>0,00</b>	<b>0,00</b>	<b>0,00</b>	<b>0,00</b>	<b>0,00</b>
<b>Recetta Patrimonial</b>	<b>0,00</b>	<b>0,00</b>	<b>0,00</b>	<b>0,00</b>	<b>0,00</b>
<b>Recetta de Serviços</b>	<b>0,00</b>	<b>0,00</b>	<b>0,00</b>	<b>0,00</b>	<b>0,00</b>
<b>Outras Recetas Correntes</b>	<b>0,00</b>	<b>0,00</b>	<b>0,00</b>	<b>0,00</b>	<b>0,00</b>
<b>RECEITAS DE CAPITAL (IX)</b>	<b>0,00</b>	<b>0,00</b>	<b>0,00</b>	<b>0,00</b>	<b>0,00</b>
Alienação de Bens	0,00	0,00	0,00	0,00	0,00
Amortização de Empréstimos	0,00	0,00	0,00	0,00	0,00
Outras Recetas de Capital	0,00	0,00	0,00	0,00	0,00
<b>DEDUÇÕES DA RECEITA (X)</b>	<b>0,00</b>	<b>0,00</b>	<b>0,00</b>	<b>0,00</b>	<b>0,00</b>
<b>TOTAL DAS RECEITAS PREVIDENCIÁRIAS INTRA-ORÇAMENTÁRIAS (XI) = (VIII + IX - X)</b>	<b>24.215.000,00</b>	<b>24.215.000,00</b>	<b>2.804.814,85</b>	<b>8.658.244,60</b>	<b>8.199.851,02</b>
<b>DESPESAS INTRA-ORÇAMENTÁRIAS - RPPS</b>			<b>DESPESAS LIQUIDADAS</b>		
	DOTAÇÃO INICIAL	DOTAÇÃO ATUALIZADA	No Bimestre	Até o Bimestre/ <Exercício>	Até o Bimestre/ <Exercício Anterior>
<b>ADMINISTRAÇÃO (XII)</b>	<b>0,00</b>	<b>0,00</b>	<b>0,00</b>	<b>0,00</b>	<b>0,00</b>
Despesas Correntes	0,00	0,00	0,00	0,00	0,00
Despesas de Capital	0,00	0,00	0,00	0,00	0,00
<b>TOTAL DAS DESPESAS PREVIDENCIÁRIAS INTRA-ORÇAMENTÁRIAS (XIII) = (XII)</b>	<b>0,00</b>	<b>0,00</b>	<b>0,00</b>	<b>0,00</b>	<b>0,00</b>

LOUVEIRA, 10 DE JUNHO DE 2.017.

fl02

RITA CELESTE DIAS CHAMANI  
Gestora do F.P.M.L

RENATO MASSAHIRO DOI  
Contador  
CRC: SP-280814/0-8



Prefeitura Municipal de Louveira  
Secretaria de Administração



**DEMONSTRATIVO PREVIDENCIÁRIO - FPML**

Ente da Federação: Prefeitura Municipal de Louveira  
CNPJ: 46.363.933/0001-44

UF: SP

**Etapa 01**

**Dados do Ente**

Endereço: RUA CATHARINA CALSSAVARA CALDANA - 451  
Complemento: VILA CALDANA  
Bairro: LEITÃO  
CEP: 13290-000  
Telefone: 019 38789700  
Fax: 019 38789733  
E-mail: previdenciasocial@louveira.sp.gov.br

**Dados do Representante Legal do Ente**

Nome: NICOLAU FINAMORE JUNIOR  
Cargo: PREFEITO

Complemento do Cargo:  
Data de Início da Gestão: 01/01/2013  
Telefone: 019 38789700  
Fax: 019 38789733  
E-mail: previdenciasocial@louveira.sp.gov.br

**Etapa 02**

**Dados da Unidade Gestora**  
(como fundos, institutos ou caixas de previdência)

Nome: FUNDO DE PREVIDÊNCIA DO MUNICIPIO DE LOUVEIRA  
CNPJ: 46363933/0002-25  
Endereço: RUA CATHARINA CALSSAVARA CALDANA - 451  
Complemento: VILA CALDANA  
Bairro: LEITÃO  
CEP: 13290-000  
Telefone: 019 38789700  
Fax: 019 38789733  
E-mail: previdenciasocial@louveira.sp.gov.br

**Dados do Representante Legal da Unidade Gestora**

Nome: RITA CELESTE DIAS CHAMANI  
Cargo: GESTORA

Complemento do Cargo:  
Data de Início da Gestão: 10/11/2006  
Telefone: 019 38789700  
Fax: 019 38789774  
E-mail: previdenciasocial@louveira.sp.gov.br

**Etapa 03**

**Exercício: 2017**

**Aliquotas**

**MAIO**

**JUNHO**

**- Cívis**

**Ativos**

**Inativos**

**Pensionistas**

**Entes**

**Início Vigência**

**Início Vigência**

11,00%	01/05/2017	11,00%	01/06/2017
11,00%	01/05/2017	11,00%	01/06/2017
11,00%	01/05/2017	11,00%	01/06/2017
18,27%	01/05/2017	18,27%	01/06/2017

Índices aplicados sobre as bases de cálculo para as contribuições a cargo dos servidores e militares ativos e inativos, respectivos pensionistas e do ente público. No caso das alíquotas serem progressivas, deverá ser informada a mínima.

**Bases de Cálculo**

Valores em R\$ 1,00

**- Cívis**

**Do ente em relação aos serv ativos civis**

**Da contribuição dos servidores ativos**

**Da contribuição dos inativos civis**

**Da contribuição dos pensionistas civis**

	<b>MAIO</b>	<b>JUNHO</b>
Do ente em relação aos serv ativos civis	7.542.742,26	7.877.207,77
Da contribuição dos servidores ativos	7.405.617,00	7.729.916,82
Da contribuição dos inativos civis	127.781,55	137.947,27
Da contribuição dos pensionistas civis	9.343,64	9.343,64

fl01



Prefeitura Municipal de Louveira  
Secretaria de Administração



Prefeitura Municipal de Louveira  
Secretaria de Administração



FUNDO DE PREVIDÊNCIA DO MUNICÍPIO DE LOUVEIRA - F.P.M.L.

**DEMONSTRATIVO PREVIDENCIÁRIO**

CONFORME LEI N.º 9.717/98 E PORTARIA N.º 402/2008

MÊS DE JUNHO DE 2017.

DETALHAMENTO ORÇAMENTÁRIO	NO MÊS	% DA R.C.L. NO MÊS	NO ANO	% DA R.C.L. NO ANO
<b>1. Despesas com pessoal ativo</b>	<b>52.889,78</b>	0,174%	<b>239.026,91</b>	0,115%
<b>1.1 Despesas com pessoal ativo GRUPO FINANCEIRO</b>	<b>26.444,89</b>	0,087%	<b>119.513,45</b>	0,057%
1.1.1 Vencimentos e vantagens fixas	26.444,89	0,087%	119.513,45	0,057%
1.1.2 Outras vantagens variáveis	-	0,000%	-	0,000%
<b>1.2 Despesas com pessoal ativo GRUPO PREVIDENCIÁRIO</b>	<b>26.444,89</b>	0,087%	<b>119.513,46</b>	0,057%
1.2.1 Vencimentos e vantagens fixas	26.444,89	0,087%	119.513,46	0,057%
1.2.2 Outras vantagens variáveis	-	0,000%	-	0,000%
<b>2. Despesas com benefícios previdenciários</b>	<b>1.001.844,11</b>	<b>3,295%</b>	<b>5.392.738,26</b>	<b>2,588%</b>
<b>2.2 Pessoal inativo civil e pensionistas GRUPO FINANCEIRO</b>	<b>666.219,66</b>	2,191%	<b>3.629.573,67</b>	1,742%
2.2.1 Aposentadorias (106)	546.645,29	1,798%	2.893.874,62	1,389%
2.2.1.1 Tempo de contrib (53)	314.975,62	1,036%	1.687.195,03	0,810%
2.2.1.2 Idade (27)	68.564,00	0,226%	415.642,10	0,199%
2.2.1.3 Invalidez (11)	28.875,00	0,095%	183.041,50	0,088%
2.2.1.4 Especial Professor (15)	134.230,67	0,442%	607.995,99	0,292%
2.2.1.5 Especial Insalubre (00)	-	0,000%	-	0,000%
2.2.2 Pensões (33)	108.436,50	0,357%	607.243,14	0,291%
2.2.3 Auxílios-doença (05)	11.137,87	0,037%	128.455,91	0,062%
2.2.4 Licença Maternidade (00)	-	0,000%	-	0,000%
<b>2.3 Pessoal inativo civil e pensionistas GRUPO PREVIDENCIÁRIO</b>	<b>335.624,45</b>	1,104%	<b>1.763.164,59</b>	0,846%
2.3.1 Aposentadorias (38)	127.613,20	0,420%	704.666,52	0,338%
2.3.1.1 Tempo de contrib (13)	45.753,50	0,150%	213.654,56	0,103%
2.3.1.2 Idade (09)	15.687,00	0,052%	100.212,00	0,048%
2.3.1.3 Invalidez (08)	11.479,70	0,038%	63.733,96	0,031%
2.3.1.4 Especial Professor (08)	54.693,00	0,180%	327.066,00	0,157%
2.3.1.5 Especial Insalubre (00)	-	0,000%	-	0,000%
2.3.2 Pensões (14)	36.290,50	0,119%	213.007,76	0,102%
2.3.3 Auxílios-doença (41)	89.924,02	0,296%	418.048,30	0,201%
2.3.4 Licença Maternidade (23)	81.796,73	0,269%	427.442,01	0,205%

Origem dos Recursos			
Valores em R\$ 1,00			
	MAIO	JUNHO	Total Acumulado no período
<b>- Cíveis</b>			
Contribuição do ente relativa a remuneração dos serv civis	1.378.059,01	1.439.165,86	2.817.224,87
Contribuição dos servidores civis ativos	793.696,84	830.176,36	1.623.873,20
Contribuição dos servidores civis inativos	0,00	0,00	0,00
Contribuição dos pensionistas civis	0,00	0,00	0,00
Contribuição da Ud Gestora relativa à remuneração dos servidores do RPPS	0,00	0,00	0,00
Contribuição arrecadada diretamente pela Unidade Gestora	36.004,80	36.316,49	72.321,29
Receitas de Aplicações de Recursos	697.362,81	1.564.265,09	2.261.627,90
Recebimentos oriundos da compensação financeira	14.911,29	290.055,91	304.967,20
Outras (Especificar)	0,00	0,00	0,00
<b>Total de Receita</b>	<b>2.920.034,75</b>	<b>4.159.979,71</b>	<b>7.080.014,46</b>
<b>Utilização de Recursos</b>			
Valores em R\$ 1,00			
	MAIO	JUNHO	Total Acumulado no período
<b>- Cíveis</b>			
Proventos e pensões dos civis	761.589,50	818.985,49	1.580.574,99
Despesas Administrativas	44.276,98	52.889,78	97.166,76
Despesas com Aplicações de Recursos	0,00	0,00	0,00
Pagamentos decorrentes da compensação financeira	0,00	0,00	0,00
Outras Despesas (Especificar)	190.191,23	182.858,62	373.049,85
<b>LICENÇA SAÚDE E LICENÇA MATERNIDADE</b>			
<b>Total de Despesa</b>	<b>996.057,71</b>	<b>1.054.733,89</b>	<b>2.050.791,60</b>
<b>Resultado Previdenciário (Receita - Despesa)</b>			
	MAIO	JUNHO	Total Acumulado
<b>Resultado da Diferença</b>	<b>R\$ 1.923.977,04</b>	<b>R\$ 3.105.245,82</b>	<b>R\$ 5.029.222,86</b>
<b>Quantitativo</b>			
	Ativos	Inativos	Pensionistas
Cíveis	<b>1570</b>	<b>142</b>	<b>47</b>
<b>Saldo financeiro do RPPS (disponibilidade de caixa + aplicações)</b>			
	MAIO	JUNHO	
	<b>220.179.456,82</b>	<b>223.221.543,87</b>	
<b>Remuneração dos servidores ativos</b>			
	MAIO	JUNHO	
	<b>8.030.041,51</b>	<b>10.292.906,31</b>	
<b>Observações</b>			
FOLHA DO ENTE DESTINADA DA UNIDADE GESTORA. O ENTE CONTRIBUI SOBRE A FOLHA DE INATIVOS. NA BASE DE CÁLCULO DOS SERVIDORES ATIVOS FOI CONSIDERADO OS SERVIDORES ATIVOS MAIS OS SERVIDORES AFASTADOS QUE A CONTRIBUIÇÃO DOS AFASTADOS FOI RETIDA PELA UNIDADE GESTORA.			
<b>Etapa 03</b>			
Dados do Responsável pelo preenchimento do Demonstrativo - legal ou estatutário - e pela autenticidade das informações prestadas			
Nome	RITA CELESTE DIAS CHAMANI		
Telefone	019 38789700		
Fax	019 38789774		
E-mail	fpmLouveira@hotmail.com		

Louveira, 10 de Julho de 2017.

*Rita Celeste Dias Chamani*  
RITA CELESTE DIAS CHAMANI  
Gestora do F.P.M.L.

*Renato Massahiro Doi*  
RENATO MASSAHIRO DOI  
Contador  
CRC: SP-280814/0-8



**FUNDO DE PREVIDÊNCIA DO MUNICÍPIO DE LOUVEIRA - F.P.M.L.**

**DEMONSTRATIVO PREVIDENCIÁRIO**

CONFORME LEI N.º 9.717/98 E PORTARIA N.º 402/2008

**MÊS DE JUNHO DE 2.017.**

DETALHAMENTO ORÇAMENTÁRIO	NO MÊS	% DA R.C.L. NO MÊS	NO ANO	% DA R.C.L. NO ANO
<b>1. Despesas com pessoal ativo</b>	<b>52.889,78</b>	0,174%	<b>239.026,91</b>	0,115%
<b>1.1 Despesas com pessoal ativo</b>				
<b>GRUPO FINANCEIRO</b>	<b>26.444,89</b>	0,087%	<b>119.513,45</b>	0,057%
1.1.1 Vencimentos e vantagens fixas	26.444,89	0,087%	119.513,45	0,057%
1.1.2 Outras vantagens variáveis	-	0,000%	-	0,000%
<b>1.2 Despesas com pessoal ativo</b>				
<b>GRUPO PREVIDENCIÁRIO</b>	<b>26.444,89</b>	0,087%	<b>119.513,46</b>	0,057%
1.2.1 Vencimentos e vantagens fixas	26.444,89	0,087%	119.513,46	0,057%
1.2.2 Outras vantagens variáveis	-	0,000%	-	0,000%
<b>2. Despesas com benefícios previdenciários</b>	<b>1.001.844,11</b>	<b>3,295%</b>	<b>5.392.738,26</b>	<b>2,588%</b>
<b>2.2 Pessoal inativo civil e pensionistas</b>				
<b>GRUPO FINANCEIRO</b>	<b>666.219,66</b>	<b>2,191%</b>	<b>3.629.573,67</b>	<b>1,742%</b>
2.2.1 Aposentadorias (106)	546.645,29	1,798%	2.893.874,62	1,389%
2.2.1.1 Tempo de contrib (53)	314.975,62	1,036%	1.687.195,03	0,810%
2.2.1.2 Idade (27)	68.564,00	0,226%	415.642,10	0,199%
2.2.1.3 Invalidez (11)	28.875,00	0,095%	183.041,50	0,088%
2.2.1.4 Especial Professor (15)	134.230,67	0,442%	607.995,99	0,292%
2.2.1.5 Especial Insalubre (00)	-	0,000%	-	0,000%
2.2.2 Pensões (33)	108.436,50	0,357%	607.243,14	0,291%
2.2.3 Auxílios-doença (05)	11.137,87	0,037%	128.455,91	0,062%
2.2.4 Licença Maternidade (00)	-	0,000%	-	0,000%
<b>2.3 Pessoal inativo civil e pensionistas</b>				
<b>GRUPO PREVIDENCIÁRIO</b>	<b>335.624,45</b>	<b>1,104%</b>	<b>1.763.164,59</b>	<b>0,846%</b>
2.3.1 Aposentadorias (38)	127.613,20	0,420%	704.666,52	0,338%
2.3.1.1 Tempo de contrib (13)	45.753,50	0,150%	213.654,56	0,103%
2.3.1.2 Idade (09)	15.687,00	0,052%	100.212,00	0,048%
2.3.1.3 Invalidez (08)	11.479,70	0,038%	63.733,96	0,031%
2.3.1.4 Especial Professor (08)	54.693,00	0,180%	327.066,00	0,157%
2.2.1.5 Especial Insalubre (00)	-	0,000%	-	0,000%
2.3.2 Pensões (14)	36.290,50	0,119%	213.007,76	0,102%
2.3.3 Auxílios-doença (41)	89.924,02	0,296%	418.048,30	0,201%
2.3.4 Licença Maternidade (23)	81.796,73	0,269%	427.442,01	0,205%

DETALHAMENTO ORÇAMENTÁRIO	NO MÊS	% DA R.C.L. NO MÊS	NO ANO	% DA R.C.L. NO ANO
<b>3. Receita de contribuições dos servidores</b>	<b>866.492,85</b>	<b>2,850%</b>	<b>5.123.305,73</b>	<b>2,458%</b>
<b>3.2 Contribuições dos servidores civis e pensionistas</b>				
<b>GRUPO FINANCEIRO</b>	<b>192.091,44</b>	<b>0,632%</b>	<b>1.145.018,26</b>	<b>0,549%</b>
3.2.1 Servidor civil ativo	176.362,43	0,580%	1.057.979,28	0,508%
3.2.2 Servidor civil inativo	14.706,13	0,048%	80.970,56	0,039%
3.2.3 Pensionistas	1.022,88	0,003%	6.068,42	0,003%
<b>3.3 Contribuições dos servidores civis e pensionistas</b>				
<b>GRUPO PREVIDENCIÁRIO</b>	<b>674.401,41</b>	<b>2,218%</b>	<b>3.978.287,47</b>	<b>1,909%</b>
3.3.1 Servidor civil ativo	653.813,93	2,150%	3.875.221,69	1,859%
3.3.2 Servidor civil inativo	20.582,56	0,068%	103.044,86	0,049%
3.3.3 Pensionistas	4,92	0,000%	20,92	0,000%

<b>4. Receita proveniente do Fundo Previdenciário</b>	<b>818.985,49</b>	<b>2,694%</b>	<b>4.418.792,04</b>	<b>2,120%</b>
<b>5. Patronal do Município ao F.P.M.L.</b>	<b>1.120.119,47</b>	<b>3,684%</b>	<b>8.509.326,49</b>	<b>4,083%</b>
<b>5.2 Patronal do Município ao F.P.M.L.</b>				
<b>GRUPO FINANCEIRO</b>		<b>0,000%</b>	<b>1.901.752,50</b>	<b>0,913%</b>
5.2.1 Contribuição patronal	319.046,39	1,049%	1.901.752,50	0,913%
5.2.2 Parcelamento	-	0,000%	-	0,000%
<b>5.3 Patronal do Município ao F.P.M.L.</b>				
<b>GRUPO PREVIDENCIÁRIO</b>	<b>1.120.119,47</b>	<b>3,684%</b>	<b>6.607.573,99</b>	<b>3,171%</b>
5.3.1 Contribuição patronal	1.120.119,47	3,684%	6.607.573,99	3,171%
5.3.2 Parcelamento	-	0,000%	-	0,000%
<b>6. Receita Corrente Líquida - R.C.L.</b>	<b>30.403.151,44</b>	<b>-</b>	<b>208.406.495,59</b>	<b>-</b>
<b>7. Receita Diretamente Arrecadada Ampliada</b>	<b>7.072.392,16</b>	<b>-</b>	<b>49.873.681,88</b>	<b>-</b>
<b>8. Fundo de Participação do Município - F.P.M.</b>	<b>2.116.988,35</b>	<b>-</b>	<b>12.894.349,39</b>	<b>-</b>

Louveira, 10 de Julho de 2.017.

  
**RITA CELESTE DIAS CHAMANI**  
 Gestora do F.P.M.L.

  
**RENATO MASSAHIRO DOI**  
 Contador  
 CRC: SP-280814/0-8

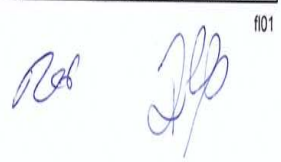

## SECRETARIA DE FINANÇAS - DECRETOS

DECRETO Nº 004907, DE 03 de julho de 2017.

Dispõe sobre a abertura de crédito adicional suplementar

Nicolau Finamore Júnior, Prefeito Municipal de Louveira, usando de suas atribuições legais e nos Termos do Inciso III do §2º do Artigo 4º da Lei Municipal 02541, de 27 de dezembro de 2016,

**Decreta:**

**Art 1º** Fica aberto na Secretaria de Finanças e Economia - Departamento Contábil um crédito adicional suplementar no valor de R\$ 50.000,00 (cinquenta mil reais), destinado à cobertura de despesas das dotações conforme tabela I a este anexada que faz parte integrante deste Decreto.

**Art 2º** Os recursos necessários para cobertura do crédito aberto pelo artigo anterior serão provenientes de anulações parciais de dotações orçamentárias, na forma prevista no Inciso III, parágrafo 1º do artigo 43 da Lei Federal nº 4.320 de 17 de março de 1964, dotações essas constantes da tabela II que integra este Decreto.

**Art 3º** Este decreto entrará em vigor na data de sua publicação.

**Art 4º** Revogam-se as disposições em contrário.

Louveira, 03 de julho de 2017

Nicolau Finamore Júnior  
Prefeito Municipal

Publicado e Registrado na Secretaria de Administração em  
03 de julho de 2017.

Rodrigo Ribeiro  
Secretário de Administração

**Tabela I**  
**Suplementações**

<b>Ficha: 00293</b>		
<b>Órgão:</b>	01	Prefeitura Municipal de Louveira
<b>Unidade:</b>	010400	SECRETARIA MUNICIPAL DE NEGÓCIOS JURÍDICOS
<b>SubUnidade:</b>	010401	SECRETARIA MUNICIPAL DE NEGOCIOS JURIDICOS
<b>Função:</b>	28	Encargos Especiais
<b>SubFunção:</b>	846	Outros Encargos Especiais
<b>Programa:</b>	21	ASSISTENCIA JUDICIARIA
<b>Proj. Atividade:</b>	2289	REQUISITORIOS DE PEQUENA MONTA
<b>Categoria:</b>	3	DESPESAS CORRENTES
<b>Grupo:</b>	1	PESSOAL E ENCARGOS SOCIAIS
<b>Modalidade:</b>	90	APLICAÇÕES DIRETAS
<b>Elemento:</b>	91	SENTENÇAS JUDICIAIS
<b>Fonte de Recurso:</b>	01	Tesouro
<b>Fonte de Aplicação:</b>		
<b>Valor:</b>		R\$ 25.000,00

<b>Ficha: 00294</b>		
<b>Órgão:</b>	01	Prefeitura Municipal de Louveira
<b>Unidade:</b>	010400	SECRETARIA MUNICIPAL DE NEGÓCIOS JURÍDICOS
<b>SubUnidade:</b>	010401	SECRETARIA MUNICIPAL DE NEGOCIOS JURIDICOS
<b>Função:</b>	28	Encargos Especiais
<b>SubFunção:</b>	846	Outros Encargos Especiais
<b>Programa:</b>	21	ASSISTENCIA JUDICIARIA
<b>Proj. Atividade:</b>	2289	REQUISITORIOS DE PEQUENA MONTA
<b>Categoria:</b>	3	DESPESAS CORRENTES
<b>Grupo:</b>	3	OUTRAS DESPESAS CORRENTES
<b>Modalidade:</b>	90	APLICAÇÕES DIRETAS
<b>Elemento:</b>	91	SENTENÇAS JUDICIAIS
<b>Fonte de Recurso:</b>	01	Tesouro
<b>Fonte de Aplicação:</b>		
<b>Valor:</b>		R\$ 25.000,00

**Total Suplementações : R\$ 50.000,00**

**Tabela II**  
**Anulações**

<b>Ficha: 00291</b>		
<b>Órgão:</b>	01	Prefeitura Municipal de Louveira
<b>Unidade:</b>	010400	SECRETARIA MUNICIPAL DE NEGÓCIOS JURÍDICOS
<b>SubUnidade:</b>	010401	SECRETARIA MUNICIPAL DE NEGOCIOS JURIDICOS
<b>Função:</b>	28	Encargos Especiais
<b>SubFunção:</b>	846	Outros Encargos Especiais
<b>Programa:</b>	21	ASSISTENCIA JUDICIARIA
<b>Proj. Atividade:</b>	2116	PRECATORIOS JUDICIAIS
<b>Categoria:</b>	3	DESPESAS CORRENTES
<b>Grupo:</b>	3	OUTRAS DESPESAS CORRENTES
<b>Modalidade:</b>	90	APLICAÇÕES DIRETAS
<b>Elemento:</b>	91	SENTENÇAS JUDICIAIS
<b>Fonte de Recurso:</b>	01	Tesouro
<b>Fonte de Aplicação:</b>		
<b>Valor:</b>		R\$ 25.000,00

<b>Ficha: 00291</b>		
<b>Órgão:</b>	01	Prefeitura Municipal de Louveira
<b>Unidade:</b>	010400	SECRETARIA MUNICIPAL DE NEGÓCIOS JURÍDICOS
<b>SubUnidade:</b>	010401	SECRETARIA MUNICIPAL DE NEGOCIOS JURIDICOS
<b>Função:</b>	28	Encargos Especiais
<b>SubFunção:</b>	846	Outros Encargos Especiais
<b>Programa:</b>	21	ASSISTENCIA JUDICIARIA
<b>Proj. Atividade:</b>	2116	PRECATORIOS JUDICIAIS
<b>Categoria:</b>	3	DESPESAS CORRENTES
<b>Grupo:</b>	3	OUTRAS DESPESAS CORRENTES
<b>Modalidade:</b>	90	APLICAÇÕES DIRETAS
<b>Elemento:</b>	91	SENTENÇAS JUDICIAIS
<b>Fonte de Recurso:</b>	01	Tesouro
<b>Fonte de Aplicação:</b>		
<b>Valor:</b>		R\$ 25.000,00

**Total Anulações :** R\$ 50.000,00

**Prefeitura Municipal de Louveira**  
**Secretaria de Administração**

DECRETO Nº 004909, DE 07 de julho de 2017.

Dispõe sobre a abertura de crédito adicional suplementar

Nicolau Finamore Júnior, Prefeito Municipal de Louveira, usando de suas atribuições legais e nos Termos do Inciso IV do Artigo 4º da Lei Municipal 02541, de 27 de dezembro de 2016,

**Decreta:**

**Art 1º** Fica aberto na Secretaria de Finanças e Economia - Departamento Contábil um crédito adicional suplementar no valor de R\$ 203.000,00 (duzentos e três mil reais), destinado à cobertura de despesas das dotações conforme tabela I a este anexada que faz parte integrante deste Decreto.

**Art 2º** Os recursos necessários para cobertura do crédito aberto pelo artigo anterior serão provenientes de anulações parciais de dotações orçamentárias, na forma prevista no Inciso III, parágrafo 1º do artigo 43 da Lei Federal nº 4.320 de 17 de março de 1964, dotações essas constantes da tabela II que integra este Decreto.

**Art 3º** Este decreto entrará em vigor na data de sua publicação.

**Art 4º** Revogam-se as disposições em contrário.

Louveira, 07 de julho de 2017

Nicolau Finamore Júnior  
Prefeito Municipal

Publicado e Registrado na Secretaria de Administração em 07 de julho de 2017.

Rodrigo Ribeiro  
Secretário de Administração



**Tabela I**  
**Suplementações**

<b>Ficha: 00140</b>		
<b>Órgão:</b>	01	Prefeitura Municipal de Louveira
<b>Unidade:</b>	010300	SECRETARIA MUNICIPAL DE ASSISTENCIA SOCIAL
<b>SubUnidade:</b>	010304	Fundo Municipal de Assistência Social.
<b>Função:</b>	8	Assistência Social
<b>SubFunção:</b>	243	Assistência à Criança e ao Adolescente
<b>Programa:</b>	51	PROTEÇÃO SOCIAL BASICA
<b>Proj. Atividade:</b>	2253	MANUTENCAO DO PSB - JUVENTUDE 12 A 17 ANOS
<b>Categoria:</b>	3	DESPESAS CORRENTES
<b>Grupo:</b>	3	OUTRAS DESPESAS CORRENTES
<b>Modalidade:</b>	90	APLICAÇÕES DIRETAS
<b>Elemento:</b>	30	MATERIAL DE CONSUMO
<b>Fonte de Recurso:</b>	01	Tesouro
<b>Fonte de Aplicação:</b>		
<b>Valor:</b>		R\$ 14.000,00

<b>Ficha: 00152</b>		
<b>Órgão:</b>	01	Prefeitura Municipal de Louveira
<b>Unidade:</b>	010300	SECRETARIA MUNICIPAL DE ASSISTENCIA SOCIAL
<b>SubUnidade:</b>	010304	Fundo Municipal de Assistência Social.
<b>Função:</b>	8	Assistência Social
<b>SubFunção:</b>	243	Assistência à Criança e ao Adolescente
<b>Programa:</b>	57	PROTEÇÃO SOCIAL ESPECIAL - ALTA COMPLEXIDADE
<b>Proj. Atividade:</b>	2146	MANUTENÇÃO DO SERVIÇO DE ACOLHIMENTO INSTITUCIONAL
<b>Categoria:</b>	3	DESPESAS CORRENTES
<b>Grupo:</b>	3	OUTRAS DESPESAS CORRENTES
<b>Modalidade:</b>	90	APLICAÇÕES DIRETAS
<b>Elemento:</b>	30	MATERIAL DE CONSUMO
<b>Fonte de Recurso:</b>	01	Tesouro
<b>Fonte de Aplicação:</b>		
<b>Valor:</b>		R\$ 1.200,00

<b>Ficha: 00171</b>		
<b>Órgão:</b>	01	Prefeitura Municipal de Louveira
<b>Unidade:</b>	010300	SECRETARIA MUNICIPAL DE ASSISTENCIA SOCIAL
<b>SubUnidade:</b>	010304	Fundo Municipal de Assistência Social.
<b>Função:</b>	8	Assistência Social
<b>SubFunção:</b>	244	Assistência Comunitária
<b>Programa:</b>	51	PROTEÇÃO SOCIAL BASICA
<b>Proj. Atividade:</b>	2250	MANUTENCAO DO PAIF - SERVICO DE PROTECAO E ATENDIMEN
<b>Categoria:</b>	3	DESPESAS CORRENTES
<b>Grupo:</b>	3	OUTRAS DESPESAS CORRENTES
<b>Modalidade:</b>	90	APLICAÇÕES DIRETAS
<b>Elemento:</b>	30	MATERIAL DE CONSUMO
<b>Fonte de Recurso:</b>	01	Tesouro
<b>Fonte de Aplicação:</b>		
<b>Valor:</b>		R\$ 4.200,00

**Tabela I**  
**Suplementações**

<b>Ficha: 00203</b>		
<b>Órgão:</b>	01	Prefeitura Municipal de Louveira
<b>Unidade:</b>	010300	SECRETARIA MUNICIPAL DE ASSISTENCIA SOCIAL
<b>SubUnidade:</b>	010304	Fundo Municipal de Assistência Social.
<b>Função:</b>	8	Assistência Social
<b>SubFunção:</b>	244	Assistência Comunitária
<b>Programa:</b>	58	PROTEÇÃO SOCIAL ESPECIAL - MEDIA COMPLEXIDADE
<b>Proj. Atividade:</b>	2154	MANUTENÇÃO DO SERVIÇO DE PROTEÇÃO E ATENDIMENTO ES
<b>Categoria:</b>	3	DESPESAS CORRENTES
<b>Grupo:</b>	3	OUTRAS DESPESAS CORRENTES
<b>Modalidade:</b>	90	APLICAÇÕES DIRETAS
<b>Elemento:</b>	30	MATERIAL DE CONSUMO
<b>Fonte de Recurso:</b>	01	Tesouro
<b>Fonte de Aplicação:</b>		
<b>Valor:</b>		R\$ 600,00

<b>Ficha: 00307</b>		
<b>Órgão:</b>	01	Prefeitura Municipal de Louveira
<b>Unidade:</b>	010500	SECRETARIA MUNICIPAL DE DESENVOLVIMENTO URBANO
<b>SubUnidade:</b>	010501	SECRETARIA MUNICIPAL DE DESENVOLVIMENTO URBANO
<b>Função:</b>	15	Urbanismo
<b>SubFunção:</b>	451	Infra-Estrutura Urbana
<b>Programa:</b>	13	PLANEJAMENTO URBANO
<b>Proj. Atividade:</b>	1031	REFORMA E AMPLIAÇÃO DE PROPRIOS
<b>Categoria:</b>	4	DESPESAS DE CAPITAL
<b>Grupo:</b>	4	INVESTIMENTOS
<b>Modalidade:</b>	90	APLICAÇÕES DIRETAS
<b>Elemento:</b>	51	OBRAS E INSTALAÇÕES
<b>Fonte de Recurso:</b>	01	Tesouro
<b>Fonte de Aplicação:</b>		
<b>Valor:</b>		R\$ 21.000,00

<b>Ficha: 00550</b>		
<b>Órgão:</b>	01	Prefeitura Municipal de Louveira
<b>Unidade:</b>	010800	FUNDO MUNICIPAL DE SAÚDE.
<b>SubUnidade:</b>	010801	FUNDO MUNICIPAL DE SAÚDE.
<b>Função:</b>	10	Saúde
<b>SubFunção:</b>	305	Vigilância Epidemiológica
<b>Programa:</b>	33	VIGILANCIA EM SAUDE
<b>Proj. Atividade:</b>	2059	MANUTENCAO DA VIGILANCIA EPIDEMIOLOGICA E ZOOSE
<b>Categoria:</b>	4	DESPESAS DE CAPITAL
<b>Grupo:</b>	4	INVESTIMENTOS
<b>Modalidade:</b>	90	APLICAÇÕES DIRETAS
<b>Elemento:</b>	52	EQUIPAMENTOS E MATERIAL PERMANENTE
<b>Fonte de Recurso:</b>	01	Tesouro
<b>Fonte de Aplicação:</b>		
<b>Valor:</b>		R\$ 50.000,00

**Tabela I**  
**Suplementações**

<b>Ficha: 00675</b>		
<b>Órgão:</b>	01	Prefeitura Municipal de Louveira
<b>Unidade:</b>	010900	SECRETARIA MUNICIPAL DE EDUCAÇÃO
<b>SubUnidade:</b>	010908	DIVISÃO DE ENSINO FUNDAMENTAL
<b>Função:</b>	12	Educação
<b>SubFunção:</b>	367	Educação Especial
<b>Programa:</b>	37	IMPLEMENTAÇÃO DA POLÍTICA DE EDUCAÇÃO ESPECIAL NA
<b>Proj. Atividade:</b>	2076	ATENDIMENTO AOS PORTADORES DE NECESSIDADES ESPECIAIS
<b>Categoria:</b>	3	DESPESAS CORRENTES
<b>Grupo:</b>	3	OUTRAS DESPESAS CORRENTES
<b>Modalidade:</b>	90	APLICAÇÕES DIRETAS
<b>Elemento:</b>	39	OUTROS SERVIÇOS DE TERCEIROS - PESSOA JURÍDICA
<b>Fonte de Recurso:</b>	01	Tesouro
<b>Fonte de Aplicação:</b>		
<b>Valor:</b>	R\$ 40.000,00	

<b>Ficha: 00743</b>		
<b>Órgão:</b>	01	Prefeitura Municipal de Louveira
<b>Unidade:</b>	010900	SECRETARIA MUNICIPAL DE EDUCAÇÃO
<b>SubUnidade:</b>	010911	DIVISÃO DE MERENDA ESCOLAR
<b>Função:</b>	12	Educação
<b>SubFunção:</b>	306	Alimentação e Nutrição
<b>Programa:</b>	48	MERENDA ESCOLAR
<b>Proj. Atividade:</b>	2053	ADIANTAMENTOS
<b>Categoria:</b>	3	DESPESAS CORRENTES
<b>Grupo:</b>	3	OUTRAS DESPESAS CORRENTES
<b>Modalidade:</b>	90	APLICAÇÕES DIRETAS
<b>Elemento:</b>	30	MATERIAL DE CONSUMO
<b>Fonte de Recurso:</b>	01	Tesouro
<b>Fonte de Aplicação:</b>		
<b>Valor:</b>	R\$ 2.000,00	

<b>Ficha: 00775</b>		
<b>Órgão:</b>	01	Prefeitura Municipal de Louveira
<b>Unidade:</b>	010900	SECRETARIA MUNICIPAL DE EDUCAÇÃO
<b>SubUnidade:</b>	010912	DIVISÃO DE PROGRAMAS EDUCACIONAIS
<b>Função:</b>	12	Educação
<b>SubFunção:</b>	364	Ensino Superior
<b>Programa:</b>	45	TRANSPORTE ESCOLAR
<b>Proj. Atividade:</b>	2084	MANUTENÇÃO DO TRANSPORTE ESCOLAR
<b>Categoria:</b>	3	DESPESAS CORRENTES
<b>Grupo:</b>	3	OUTRAS DESPESAS CORRENTES
<b>Modalidade:</b>	90	APLICAÇÕES DIRETAS
<b>Elemento:</b>	48	Outros auxílios financeiros a pessoa física
<b>Fonte de Recurso:</b>	01	Tesouro
<b>Fonte de Aplicação:</b>		
<b>Valor:</b>	R\$ 70.000,00	

Total Suplementações : **R\$ 203.000,00**

**Tabela II**  
**Anulações**

<b>Ficha: 00247</b>		
<b>Órgão:</b>	01	Prefeitura Municipal de Louveira
<b>Unidade:</b>	010300	SECRETARIA MUNICIPAL DE ASSISTENCIA SOCIAL
<b>SubUnidade:</b>	010305	Gestão da Assistência Social
<b>Função:</b>	8	Assistência Social
<b>SubFunção:</b>	244	Assistência Comunitária
<b>Programa:</b>	59	SERVIÇOS, PROGRAMAS E PROJETOS
<b>Proj. Atividade:</b>	2159	MANUTENÇÃO DE PROGRAMAS E PROJETOS SOCIAIS
<b>Categoria:</b>	3	DESPESAS CORRENTES
<b>Grupo:</b>	3	OUTRAS DESPESAS CORRENTES
<b>Modalidade:</b>	90	APLICAÇÕES DIRETAS
<b>Elemento:</b>	36	OUTROS SERVIÇOS DE TERCEIROS - PESSOA FÍSICA
<b>Fonte de Recurso:</b>	01	Tesouro
<b>Fonte de Aplicação:</b>		
<b>Valor:</b>	R\$ 1.200,00	

<b>Ficha: 00247</b>		
<b>Órgão:</b>	01	Prefeitura Municipal de Louveira
<b>Unidade:</b>	010300	SECRETARIA MUNICIPAL DE ASSISTENCIA SOCIAL
<b>SubUnidade:</b>	010305	Gestão da Assistência Social
<b>Função:</b>	8	Assistência Social
<b>SubFunção:</b>	244	Assistência Comunitária
<b>Programa:</b>	59	SERVIÇOS, PROGRAMAS E PROJETOS
<b>Proj. Atividade:</b>	2159	MANUTENÇÃO DE PROGRAMAS E PROJETOS SOCIAIS
<b>Categoria:</b>	3	DESPESAS CORRENTES
<b>Grupo:</b>	3	OUTRAS DESPESAS CORRENTES
<b>Modalidade:</b>	90	APLICAÇÕES DIRETAS
<b>Elemento:</b>	36	OUTROS SERVIÇOS DE TERCEIROS - PESSOA FÍSICA
<b>Fonte de Recurso:</b>	01	Tesouro
<b>Fonte de Aplicação:</b>		
<b>Valor:</b>	R\$ 600,00	

<b>Ficha: 00247</b>		
<b>Órgão:</b>	01	Prefeitura Municipal de Louveira
<b>Unidade:</b>	010300	SECRETARIA MUNICIPAL DE ASSISTENCIA SOCIAL
<b>SubUnidade:</b>	010305	Gestão da Assistência Social
<b>Função:</b>	8	Assistência Social
<b>SubFunção:</b>	244	Assistência Comunitária
<b>Programa:</b>	59	SERVIÇOS, PROGRAMAS E PROJETOS
<b>Proj. Atividade:</b>	2159	MANUTENÇÃO DE PROGRAMAS E PROJETOS SOCIAIS
<b>Categoria:</b>	3	DESPESAS CORRENTES
<b>Grupo:</b>	3	OUTRAS DESPESAS CORRENTES
<b>Modalidade:</b>	90	APLICAÇÕES DIRETAS
<b>Elemento:</b>	36	OUTROS SERVIÇOS DE TERCEIROS - PESSOA FÍSICA
<b>Fonte de Recurso:</b>	01	Tesouro
<b>Fonte de Aplicação:</b>		
<b>Valor:</b>	R\$ 4.200,00	

**Tabela II**  
**Anulações**

<b>Ficha: 00247</b>		
<b>Órgão:</b>	01	Prefeitura Municipal de Louveira
<b>Unidade:</b>	010300	SECRETARIA MUNICIPAL DE ASSISTENCIA SOCIAL
<b>SubUnidade:</b>	010305	Gestão da Assistência Social
<b>Função:</b>	8	Assistência Social
<b>SubFunção:</b>	244	Assistência Comunitária
<b>Programa:</b>	59	SERVIÇOS, PROGRAMAS E PROJETOS
<b>Proj. Atividade:</b>	2159	MANUTENÇÃO DE PROGRAMAS E PROJETOS SOCIAIS
<b>Categoria:</b>	3	DESPESAS CORRENTES
<b>Grupo:</b>	3	OUTRAS DESPESAS CORRENTES
<b>Modalidade:</b>	90	APLICAÇÕES DIRETAS
<b>Elemento:</b>	36	OUTROS SERVIÇOS DE TERCEIROS - PESSOA FÍSICA
<b>Fonte de Recurso:</b>	01	Tesouro
<b>Fonte de Aplicação:</b>		
<b>Valor:</b>	R\$ 14.000,00	

<b>Ficha: 00306</b>		
<b>Órgão:</b>	01	Prefeitura Municipal de Louveira
<b>Unidade:</b>	010500	SECRETARIA MUNICIPAL DE DESENVOLVIMENTO URBANO
<b>SubUnidade:</b>	010501	SECRETARIA MUNICIPAL DE DESENVOLVIMENTO URBANO
<b>Função:</b>	15	Urbanismo
<b>SubFunção:</b>	451	Infra-Estrutura Urbana
<b>Programa:</b>	13	PLANEJAMENTO URBANO
<b>Proj. Atividade:</b>	1031	REFORMA E AMPLIAÇÃO DE PROPRIOS
<b>Categoria:</b>	4	DESPESAS DE CAPITAL
<b>Grupo:</b>	4	INVESTIMENTOS
<b>Modalidade:</b>	90	APLICAÇÕES DIRETAS
<b>Elemento:</b>	39	Outros serviços de terceiros - pessoa jurídica
<b>Fonte de Recurso:</b>	01	Tesouro
<b>Fonte de Aplicação:</b>		
<b>Valor:</b>	R\$ 21.000,00	

<b>Ficha: 00547</b>		
<b>Órgão:</b>	01	Prefeitura Municipal de Louveira
<b>Unidade:</b>	010800	FUNDO MUNICIPAL DE SAÚDE.
<b>SubUnidade:</b>	010801	FUNDO MUNICIPAL DE SAÚDE.
<b>Função:</b>	10	Saúde
<b>SubFunção:</b>	305	Vigilância Epidemiológica
<b>Programa:</b>	33	VIGILANCIA EM SAUDE
<b>Proj. Atividade:</b>	2059	MANUTENCAO DA VIGILANCIA EPIDEMIOLOGICA E ZOONOSES
<b>Categoria:</b>	3	DESPESAS CORRENTES
<b>Grupo:</b>	3	OUTRAS DESPESAS CORRENTES
<b>Modalidade:</b>	90	APLICAÇÕES DIRETAS
<b>Elemento:</b>	32	Material, bem ou serviço para distribuição gratuita
<b>Fonte de Recurso:</b>	01	Tesouro
<b>Fonte de Aplicação:</b>		
<b>Valor:</b>	R\$ 50.000,00	

**Tabela II**  
**Anulações**

<b>Ficha: 00673</b>		
<b>Órgão:</b>	01	Prefeitura Municipal de Louveira
<b>Unidade:</b>	010900	SECRETARIA MUNICIPAL DE EDUCAÇÃO
<b>SubUnidade:</b>	010908	DIVISÃO DE ENSINO FUNDAMENTAL
<b>Função:</b>	12	Educação
<b>SubFunção:</b>	367	Educação Especial
<b>Programa:</b>	37	IMPLEMENTAÇÃO DA POLITICA DE EDUCAÇÃO ESPECIAL NA
<b>Proj. Atividade:</b>	2076	ATENDIMENTO AOS PORTADORES DE NECESSIDADES ESPECIAIS
<b>Categoria:</b>	3	DESPESAS CORRENTES
<b>Grupo:</b>	3	OUTRAS DESPESAS CORRENTES
<b>Modalidade:</b>	90	APLICAÇÕES DIRETAS
<b>Elemento:</b>	36	OUTROS SERVIÇOS DE TERCEIROS - PESSOA FÍSICA
<b>Fonte de Recurso:</b>	01	Tesouro
<b>Fonte de Aplicação:</b>		
<b>Valor:</b>	R\$ 5.000,00	

<b>Ficha: 00677</b>		
<b>Órgão:</b>	01	Prefeitura Municipal de Louveira
<b>Unidade:</b>	010900	SECRETARIA MUNICIPAL DE EDUCAÇÃO
<b>SubUnidade:</b>	010908	DIVISÃO DE ENSINO FUNDAMENTAL
<b>Função:</b>	12	Educação
<b>SubFunção:</b>	367	Educação Especial
<b>Programa:</b>	37	IMPLEMENTAÇÃO DA POLITICA DE EDUCAÇÃO ESPECIAL NA
<b>Proj. Atividade:</b>	2076	ATENDIMENTO AOS PORTADORES DE NECESSIDADES ESPECIAIS
<b>Categoria:</b>	4	DESPESAS DE CAPITAL
<b>Grupo:</b>	4	INVESTIMENTOS
<b>Modalidade:</b>	90	APLICAÇÕES DIRETAS
<b>Elemento:</b>	52	EQUIPAMENTOS E MATERIAL PERMANENTE
<b>Fonte de Recurso:</b>	01	Tesouro
<b>Fonte de Aplicação:</b>		
<b>Valor:</b>	R\$ 35.000,00	

<b>Ficha: 00744</b>		
<b>Órgão:</b>	01	Prefeitura Municipal de Louveira
<b>Unidade:</b>	010900	SECRETARIA MUNICIPAL DE EDUCAÇÃO
<b>SubUnidade:</b>	010911	DIVISÃO DE MERENDA ESCOLAR
<b>Função:</b>	12	Educação
<b>SubFunção:</b>	306	Alimentação e Nutrição
<b>Programa:</b>	48	MERENDA ESCOLAR
<b>Proj. Atividade:</b>	2053	ADIANTAMENTOS
<b>Categoria:</b>	3	DESPESAS CORRENTES
<b>Grupo:</b>	3	OUTRAS DESPESAS CORRENTES
<b>Modalidade:</b>	90	APLICAÇÕES DIRETAS
<b>Elemento:</b>	33	PASSAGENS E DESPESAS COM LOCOMOÇÃO
<b>Fonte de Recurso:</b>	01	Tesouro
<b>Fonte de Aplicação:</b>		
<b>Valor:</b>	R\$ 1.500,00	

**Tabela II**  
**Anulações**

			<b>Ficha: 00745</b>
<b>Órgão:</b>	01	Prefeitura Municipal de Louveira	
<b>Unidade:</b>	010900	SECRETARIA MUNICIPAL DE EDUCAÇÃO	
<b>SubUnidade:</b>	010911	DIVISÃO DE MERENDA ESCOLAR	
<b>Função:</b>	12	Educação	
<b>SubFunção:</b>	306	Alimentação e Nutrição	
<b>Programa:</b>	48	MERENDA ESCOLAR	
<b>Proj. Atividade:</b>	2053	ADIANTAMENTOS	
<b>Categoria:</b>	3	DESPESAS CORRENTES	
<b>Grupo:</b>	3	OUTRAS DESPESAS CORRENTES	
<b>Modalidade:</b>	90	APLICAÇÕES DIRETAS	
<b>Elemento:</b>	39	OUTROS SERVIÇOS DE TERCEIROS - PESSOA JURÍDICA	
<b>Fonte de Recurso:</b>	01	Tesouro	
<b>Fonte de Aplicação:</b>			
<b>Valor:</b>			R\$ 500,00
			<b>Ficha: 00778</b>
<b>Órgão:</b>	01	Prefeitura Municipal de Louveira	
<b>Unidade:</b>	010900	SECRETARIA MUNICIPAL DE EDUCAÇÃO	
<b>SubUnidade:</b>	010912	DIVISÃO DE PROGRAMAS EDUCACIONAIS	
<b>Função:</b>	12	Educação	
<b>SubFunção:</b>	364	Ensino Superior	
<b>Programa:</b>	49	BOLSAS DE ESTUDO	
<b>Proj. Atividade:</b>	2265	BOLSAS DE ESTUDO PARA PÓS GRADUAÇÃO	
<b>Categoria:</b>	3	DESPESAS CORRENTES	
<b>Grupo:</b>	3	OUTRAS DESPESAS CORRENTES	
<b>Modalidade:</b>	90	APLICAÇÕES DIRETAS	
<b>Elemento:</b>	48	Outros auxílios financeiros a pessoa física	
<b>Fonte de Recurso:</b>	01	Tesouro	
<b>Fonte de Aplicação:</b>			
<b>Valor:</b>			R\$ 70.000,00
<b>Total Anulações :</b>			<b>R\$ 203.000,00</b>

## CONVOCAÇÃO

## EDITAL DE CONVOCAÇÃO

A comunidade do Município de Louveira CONVOCA todos os interessados para Assembléia Geral Ordinária de Fundação da APAE, que será realizada na data, local e horário

Abaixo transcritos:

DATA: 31/08/2017

LOCAL: Rua Santo Scarense nº 68 Bairro Santo Antonio

HORÁRIO: as 09:00 horas

A presente Assembléia Geral Ordinária terá a seguinte ordem do dia:

1. - Fundação da APAE de Louveira
2. - Homologação do Estatuto da APAE.
3. - Eleição e posse da Diretoria Executiva, Conselho de Administração e Conselho Fiscal da APAE.

Louveira, 27 de Julho de 2017.

Maria Ivone Teixeira Saciloti

COORDENADOR da Comissão provisória para a fundação da APAE no município.



# IMPRESA OFICIAL DO MUNICÍPIO DE LOUVEIRA

## Informativo Municipal

### Poder Legislativo

Rua Wagner Luiz Bevilacqua, 35 – Bairro Guembê – CEP: 13290-000 – Louveira/SP  
www.camaralouveira.sp.gov.br – Fone: (19) 3878-9420

#### PORTARIAS

##### PORTARIA Nº 143/2017/CM

(17 de julho de 2017)

DESIGNA MEMBROS DA BRIGADA DE INCÊNDIO DA CÂMARA MUNICIPAL DE LOUVEIRA, PARA OS EXERCÍCIOS DE 2017 E 2018.

O Vereador **JOSÉ MARCOS RODRIGUES DE OLIVEIRA**, Presidente da Câmara Municipal de Louveira, Estado de São Paulo, no uso de suas atribuições legais, especialmente as contidas no art. 52, inciso II, da LOM, c/c o art. 17, inciso V, alínea “c” e inciso VI, alínea “b”, do Regimento Interno da Câmara Municipal:

#### RESOLVE:

**Art. 1º** Ficam **DESIGNADOS** os servidores, abaixo descritos, para comporem a Brigada de Incêndio da Câmara Municipal de Louveira, para os exercícios de 2017 e 2018, conforme Instrução Técnica nº 17/2011, da Polícia Militar do Estado de São Paulo - Corpo de Bombeiros:

**José Claudemir Gomes da Silva** – Responsável pela Brigada de Incêndio da planta;

**Daniela Moreira Prate (Auxiliar de Plenário)** – Brigadista;

**Gabriel Luis Baldo (Auxiliar de Plenário)** – Brigadista;

**Luís Carlos Amaral (Agente de Serviços Gerais)** – Brigadista;

**Luiz Oliveira (Oficial Legislativo de Transporte)** – Brigadista;

**Maria Valéria Martins Cruz (Técnica Legislativa)** - Brigadista;

**Rafael Aparecido de Rezende (Agente de Serviços Gerais)** – Brigadista;

**Rosilda Gomes Melo Silva (Agente de Serviços Gerais)** – Brigadista;

**Silvia Regina Cavalli da Silva (Recepcionista/Telefonista)** – Brigadista;

**William Roberto Vicente (Jardineiro)** – Brigadista.

**Art. 2º** A brigada de incêndio deverá realizar os trabalhos em conformidade com a instrução técnica nº 17/2011, da Polícia Militar do Estado de São Paulo – Corpo de Bombeiros, Norma ABNT NBR 14.726, OHSAS 18001 e demais normas regulamentadoras.

**Art. 3º** O desenvolvimento dos trabalhos se dará com o acompanhamento da Diretoria Geral e da Mesa Diretora desta Casa.

**Art. 4º** Ficam **CONCEDIDOS** adicionais de Função Gratificada ao Responsável pela Brigada de Incêndio e aos membros da Equipe de brigada, em conformidade com o Ato da Presidência nº 009/2013, de 26 de fevereiro de 2013, conforme segue:

**Responsável pela brigada:** Função Gratificada – FG-01;

**Brigadista:** Função Gratificada – FG-03.

**Parágrafo único.** É vedada a acumulação de funções gratificadas, devendo, caso ocorra, a percepção da função gratificada de maior responsabilidade.

**Art. 5º** A Comissão deverá apresentar relatórios sobre as atividades desenvolvidas, conforme Resolução que regulamenta a matéria.

**Art. 6º** Esta Portaria entra em vigor na data de sua publicação.

**Art. 7º** Revogam-se as disposições em contrário, em especial a Portaria 112/2017/CM.

Louveira, 17 de julho de 2017.

#### JOSÉ MARCOS RODRIGUES DE OLIVEIRA

Presidente

Publicada e Registrada na Secretaria da Câmara Municipal de Louveira, em data supra.

#### MARCELO SOUZA SILVA

Diretor Geral

**Número:** 146/2017

**Data:** 20/07/2017

**Assunto:** CONCEDE ADICIONAL POR TEMPO DE SERVIÇO AO SERVIDOR RICARDO PAIVA DUARTE, CONFORME O ARTIGO 99 DA LEI MUNICIPAL Nº 1006/90, POR ACÚMULO DE TEMPO DE SERVIÇO PÚBLICO PRESTADO AO MUNICÍPIO DE LOUVEIRA..

##### PORTARIA Nº 147/2017/CM

(20 de julho de 2017)

DESIGNA MEMBROS DA COMISSÃO DE GESTÃO DA QUALIDADE, COM BASE NA NORMA NBR ISO 9001:2015, PARA OS EXERCÍCIOS DE 2017 E 2018.

O Vereador **JOSÉ MARCOS RODRIGUES DE OLIVEIRA**, Presidente da Câmara Municipal de Louveira, Estado de São Paulo, no uso de suas atribuições legais, especialmente as contidas no art. 52, inciso II, da LOM, c/c o art. 17, inciso V, alínea “c” e inciso VI, alínea “b”, do Regimento Interno da Câmara Municipal:

#### RESOLVE:

**Art. 1º** Ficam **DESIGNADOS** para constituírem a Comissão de Gestão da Qualidade, com base na Norma NBR ISO 9001:2015, para os exercícios de 2017 e 2018, os servidores:

**Presidente:** Marcelo Silva Souza (Diretor Geral);

**Secretário:** Luís Carlos Rossi (Auxiliar Administrativo)

**Membro:** Eliana Moreira Vidal Trajano – (Copeira).

**Parágrafo único.** Nos procedimentos do Sistema de Gestão da Qualidade, o Presidente da Comissão também está referido como Representante da Direção.

**Art. 2º** Ficam **DESIGNADOS** para exercerem a suplência aos membros da Comissão de Gestão da Qualidade:

**1º Suplente:** Daniela Moreira Prate (Auxiliar de Plenário).

**2º Suplente:** Maria Valéria Martins Cruz – (Técnica Legislativa).

**Art. 3º** Ficam **CONCEDIDOS** adicionais de Função Gratificada aos membros titulares da Comissão de Gestão da Qualidade, em conformidade com o Ato da Presidência nº 009/2013, de 26 de fevereiro de 2013, conforme segue:

**Presidente:** Função Gratificada – FG-01;

**Secretário:** Função Gratificada – FG-02;

**Membro:** Função Gratificada – FG-03.

**Parágrafo único.** É vedada a acumulação de funções gratificadas, devendo, caso ocorra, a percepção da função gratificada de maior responsabilidade.

**Art. 4º** A Comissão deverá apresentar relatórios sobre as atividades desenvolvidas, conforme Resolução que regulamenta a matéria.

**Art. 5º** Esta Portaria entra em vigor na data de

sua publicação, revogadas as disposições em contrário, em especial a Portaria nº 30/2017/CM.

Louveira, 20 de julho de 2017.

**JOSÉ MARCOS RODRIGUES DE OLIVEIRA**

Presidente

Publicada e Registrada na Secretaria da Câmara Municipal de Louveira, em data supra.

**Marcelo Silva Souza**

Diretor Geral

**Número:** 148/2017

**Data:** 20/07/2017

**Assunto:** CONCEDE FÉRIAS AO SERVIDOR EDUARDO SEIJI DA SILVA TAKATU, NO PERÍODO DE 31 DE JULHO A 09 DE AGOSTO DE 2017.

**Número:** 149/2017

**Data:** 26/07/2017

**Assunto:** CONCEDE 8 (OITO) DIAS DE LICENÇA NOJO A SERVIDORA LUCILENE ALVES MARTINS, NO PERÍODO ENTRE 15 E 22 DE JULHO DE 2017.

OBS.: A íntegra de todos os atos oficiais está disponibilizada no site da Câmara: [www.louveira.sp.leg.br](http://www.louveira.sp.leg.br) – (Legislativo / Documentos Administrativos).

**EDITAIS**

**EXTRATO - EDITAL DE CONVOCAÇÃO DE PESSOAS FÍSICAS E JURÍDICAS PARA INSCRIÇÃO NO CADASTRO DE FORNECEDORES E PRESTADORES DE SERVIÇOS DA CÂMARA MUNICIPAL DE LOUVEIRA.** A CÂMARA MUNICIPAL DE LOUVEIRA, através da Comissão Permanente de Habilitação e Julgamento de Licitações, torna público aos interessados que está recebendo os pedidos de inscrição no **CADASTRO DE FORNECEDORES E PRESTADORES DE SERVIÇOS DA CÂMARA MUNICIPAL DE LOUVEIRA**, com fulcro na Resolução nº 009/2012/CM, com a finalidade de inscrever fornecedores de produtos, materiais e obras, para auxílio nos trabalhos de pesquisa de mercado (cotações prévias) e expedir, aos interessados, o **CERTIFICADO DE REGISTRO CADASTRAL – CRC**, exigido para participação na modalidade licitatória, Tomada de Preços, conforme a Lei Federal nº 8.666/93, consoante às disposições da Lei Federal 8.666/93. O **CERTIFICADO DE REGISTRO CADASTRAL - CRC** permite aos interessados a participação em licitações nas modalidades CONVITE, quando não for convidada pelo órgão licitante, e, nas TOMADAS DE PREÇOS, CONCORRÊNCIAS PÚBLICAS e PREGÃO, possibilitando a substituição de documentos necessários à habilitação, conforme o caso (previsão no respectivo edital). O **CERTIFICADO DE REGISTRO CADASTRAL - CRC** somente será expedido às pessoas jurídicas e pessoas físicas que solicitarem no ato de inscrição no Cadastro de Fornecedores e Prestadores de Serviços a expedição desta certificação, desde o requerente atender todas as exigências deste Edital. A emissão do **CERTIFICADO DE REGISTRO CADASTRAL - CRC** não pressupõe a participação em licitações. Os interessados deverão acompanhar a divulgação dos editais da Edilidade através da Imprensa Oficial do Município de Louveira, jornal de grande circulação, Diário Oficial do Estado, site da Câmara Municipal de Louveira e/ou do Quadro de Aviso da Edilidade, conforme a modalidade respectiva. Louveira, 07 de março de 2017. **Presidente da CÂMARA MUNICIPAL DE LOUVEIRA.**

**EDITAL DE PREGÃO (PRESENCIAL) Nº 12/2017/CM**

**SOLICITAÇÃO Nº 129/2017/CM**

**PROCESSO Nº 122/2017/CM**

**OBJETO:** Contratação de empresa para fornecimento parcelado de água mineral, mediante autorização de fornecimento, conforme quantidades e especificações deste edital.

**TIPO DE LICITAÇÃO:** MENOR PREÇO POR LOTE

**DATA/HORA CREDENCIAMENTO DOS REPRESENTANTES DAS EMPRESAS INTERESSADAS:** dia 09/08/2017, entre 13h45 e 14h00.

**DATA/HORA DE ABERTURA DA SESSÃO PÚBLICA, COM RECEBIMENTO DOS ENVELOPES COM “PROPOSTAS DE PREÇOS” E “DOCUMENTOS DE HABILITAÇÃO”:** dia 09/08/2017 às 14h00min.

**LOCAL DA REALIZAÇÃO DA SESSÃO:** Plenário da Câmara Municipal de Louveira - Rua Wagner Luiz Bevilacqua, 35 – Bairro Guembê – Louveira-SP.

**RESPONSÁVEL PELA LICITAÇÃO:**

**Pregoeiro:** Fabio Dias Lima Filho

**LOCAL PARA CONSULTA E FORNECIMENTO DO EDITAL:** O Edital na íntegra será fornecido aos interessados a partir de 28/07/2017, na Seção de Compras e Licitações da Câmara Municipal de Louveira - Rua Wagner Luiz Bevilacqua, 35 – Bairro Guembê – Louveira-SP, no horário das 09 às 16 horas ou através do site [www.louveira.sp.leg.br](http://www.louveira.sp.leg.br)

**EDITAL DE PREGÃO (PRESENCIAL) Nº 13/2017/CM**

**SOLICITAÇÃO Nº 90/2017/CM**

**PROCESSO Nº 108/2017/CM**

**OBJETO:** Aquisição parcelada de toner e cartucho (diversos itens), conforme especificação deste edital.

**TIPO DE LICITAÇÃO:** MENOR PREÇO POR LOTE

**DATA/HORA CREDENCIAMENTO DOS REPRESENTANTES DAS EMPRESAS INTERESSADAS:** dia 10/08/2017, entre 13h45 e 14h00.

**DATA/HORA DE ABERTURA DA SESSÃO PÚBLICA, COM RECEBIMENTO DOS ENVELOPES COM “PROPOSTAS DE PREÇOS” E “DOCUMENTOS DE HABILITAÇÃO”:** dia 10/08/2017 às 14h00min.

**LOCAL DA REALIZAÇÃO DA SESSÃO:** Plenário da Câmara Municipal de Louveira - Rua Wagner Luiz Bevilacqua, 35 – Bairro Guembê – Louveira/SP.

**RESPONSÁVEL PELA LICITAÇÃO:**

**Pregoeiro:** Luiz Carlos de Medeiros

**LOCAL PARA CONSULTA E FORNECIMENTO DO EDITAL:** O Edital na íntegra será fornecido aos interessados a partir de 28/07/2017, na Seção de Compras e Licitações da Câmara Municipal de Louveira - Rua Wagner Luiz Bevilacqua, 35 – Bairro Guembê – Louveira-SP, no horário das 09 às 16 horas ou através do site [www.louveira.sp.leg.br](http://www.louveira.sp.leg.br)

**EDITAL DE LICITAÇÃO**

**MODALIDADE: TOMADA DE PREÇOS N.º: 01/2017/CM**

**SOLICITAÇÃO Nº 71/2017/CM**

**PROCESSO N.º: 70/2017/CM**

**TIPO: MENOR PREÇO**

**REGIME DE EXECUÇÃO:** Empreitada por preço unitário

**CRITÉRIO DE JULGAMENTO:** Menor Preço Global

**OBJETO:** Contratação de empresa, escritório de advocacia ou profissional especializado para a realização de trabalho técnico de consolidação da legislação municipal, em atendimento a Lei Municipal nº 2267 de 21 de novembro de 2012, conforme especificações deste edital.

**DATA LIMITE PARA GARANTIA:** 14/08/2017

**DATA/HORA DA VISTORIA TÉCNICA:** entre os dias 28/07/2017 até 14/08/2017 (mediante prévio agendamento), através do telefone (19) 3878-9420.

**DATA-LIMITE PARA CADASTRO:** até 10/08/2017

**DATA/HORA DE ENTREGA DO(S) ENVELOPE(S):** até 09h15min do dia 15/08/2017

**DATA/HORA DE ABERTURA DO(S) ENVELOPE(S):** às 09h40min do dia 15/08/2017

**RESPONSÁVEL PELA LICITAÇÃO:** Comissão Permanente de Licitações

**LOCAL DA REALIZAÇÃO DA SESSÃO:** Sala de Licitações, na Câmara Municipal de Louveira - Rua Wagner Luiz Bevilacqua, 35 – Bairro Guembê – Louveira-SP.

**LOCAL PARA CONSULTA E FORNECIMENTO DO EDITAL:** O Edital na íntegra será fornecido aos interessados a partir de 28/07/2017, na Seção de Compras e Licitações da Câmara Municipal de Louveira - Rua Wagner Luiz Bevilacqua, 35 – Bairro Guembê – Louveira-SP, no horário das 09 às 16 horas ou através do site [www.louveira.sp.leg.br](http://www.louveira.sp.leg.br)

**EDITAL DE LICITAÇÃO**

**MODALIDADE: TOMADA DE PREÇOS N.º: 02/2017/CM**

**SOLICITAÇÃO Nº 108/2017/CM**

**PROCESSO N.º: 105/2017/CM**

**TIPO: MENOR PREÇO**

**REGIME DE EXECUÇÃO:** Empreitada por preço unitário

**CRITÉRIO DE JULGAMENTO:** Menor Preço Global

**OBJETO:** Aquisição de painel de madeira projetado e confeccionado sob medida, com montagem e instalação conforme layout (documento anexo), visando atender a recepção, plenário, corredor de acesso aos gabinetes dos vereadores, sala de reuniões e o gabinete do presidente, do prédio da Câmara Municipal de Louveira, conforme termo de referência e projetos, conforme especificações deste edital.

**DATA LIMITE PARA GARANTIA:** 15/08/2017

**DATA/HORA DA VISTORIA TÉCNICA:** entre os dias 28/07/2017 até 15/08/2017 (mediante prévio agendamento), através do telefone (19) 3878-9420.

**DATA-LIMITE PARA CADASTRO:** até 11/08/2017

**DATA/HORA DE ENTREGA DO(S) ENVELOPE(S):** até 09h15min do dia 16/08/2017

**DATA/HORA DE ABERTURA DO(S) ENVELOPE(S):** às 09h40min do dia 16/08/2017

**RESPONSÁVEL PELA LICITAÇÃO:** Comissão Permanente de Licitações

**LOCAL DA REALIZAÇÃO DA SESSÃO:** Sala de Licitações, na Câmara Municipal de Louveira - Rua Wagner Luiz Bevilacqua, 35 – Bairro Guembê – Louveira-SP.

**LOCAL PARA CONSULTA E FORNECIMENTO DO EDITAL:** O Edital na íntegra será fornecido aos interessados a partir de 28/07/2017, na Seção de Compras e Licitações da Câmara Municipal de Louveira - Rua Wagner Luiz Bevilacqua, 35 – Bairro Guembê – Louveira-SP, no horário das 09 às 16 horas ou através do site [www.louveira.sp.leg.br](http://www.louveira.sp.leg.br)

# Convite

A Escola do Legislativo Comendador Walter Mazzali  
da Câmara Municipal de Louveira  
tem a honra de convidar V. S<sup>a</sup> para  
participar do encontro sobre

## A importância da Lei de Parcerias

Lei 13.109/14 - MROSC (Marco Regulatório das Organizações da Sociedade Civil)

com **Dr<sup>a</sup> Lúcia Maria Bludeni**

Advogada, especialista em Gestão para Organizações do Terceiro Setor, Direito Civil, Processo Civil e Direito do Trabalho.  
Conselheira da OAB/SP e do Conselho Curador da Escola Superior de Advocacia (ESA/SP)  
Presidente da Comissão de Direito do Terceiro Setor da OAB/SP  
Coordenadora Executiva do curso *Lato Sensu* em Terceiro Setor da ESA/SP  
Conselheira - COMAS SP - segmento Trabalhadores - gestão 2008/2012

**Data:** 17 de agosto de 2017, às 10 horas

**Local:** Câmara Municipal de Louveira

Rua Wagner Luiz Bevilacqua, 35 - bairro Guembê

Favor confirmar presença pelo e-mail [escola@louveira.sp.leg.br](mailto:escola@louveira.sp.leg.br)



6ª SEMANA REGIONAL DO BEBÊ

# 2ª SEMANA MUNICIPAL DO BEBÊ

5 de Agosto às 09h

**FESTA DE ENCERRAMENTO**  
NA PRAÇA PADRE PEDRO SANCHES



## CORRIDA DE BEBÊS

Todos riem, há queima de largada e os chocalhos são autorizados

## TEATRO INFANTIL

Apresentação com a CIA. Tomara Que Não Chova (Caravana Roliday)



## PINTURA FACIAL

Não somente para o público infantil. Entre na brincadeira e volte a ser criança

**BRINQUEDOS INFLÁVEIS | PIPOCA | ALGODÃO-DOCE**

**AÇÃO SOCIAL COM PROFISSIONAIS DA SECRETARIA DE EDUCAÇÃO, ASSISTÊNCIA SOCIAL E SAÚDE**

**NÃO PERCA, PARTICIPE DA SEMANA DO BEBÊ**