



Complexo Esportivo do Jardim Esmeralda fica pronto este ano

► Página 10

Moradores do Jardim Belo Horizonte recebem escrituras

A entrega foi feita para 80 famílias do Bairro (págs 4 e 5)



Praças da cidade recebem novo visual

► Página 09

Este domingo, 17, tem caminhada contra o sedentarismo

► Página 10

TELEFONES ÚTEIS

Prefeitura Municipal de Louveira: (19) 3878.9700

Ouidoria da Prefeitura: (19) 3878.9705

Conselho Tutelar: (19) 3878.4616



Divisão de Trânsito: (19) 3848.3481

Guarda Municipal: (19) 3878.1512

Justiça Gratuita: (19) 3878.1070

Junta Militar: (19) 3878.4226

PROCON: (19) 3848.3991

SAT: (19) 3848.3255

Velório Municipal: (19) 3878.2467

Vigilância Sanitária/Zoonoses: (19) 3878.2323

Hospital Santa Casa de Louveira: (19) 3848.8910

Câmara Municipal de Louveira: (19) 3878.9420

Cartório Eleitoral: (19) 3848.1752

Ciretram: (19) 3848.1122

Delegacia: (19) 3848.1151



IMPrensa Oficial Município de Louveira

A imprensa oficial do Município de Louveira
tem circulação semanal e é distribuído gratuitamente

Jornalista responsável
Gisele Floriano - MTB: 23.472

Redação: comunicacao@louveira.sp.gov.br
Telefone: 19 | 3878 9785

Site: www.louveira.sp.gov.br
Facebook: prefeituradelouveira

Fotos: ARQUIVO - ASSESSORIA DE IMPRENSA DA PREFEITURA
Textos: ASSESSORIA DE IMPRENSA DA PREFEITURA
Layout e editoração: CARLOS ROBERTO FIGUEIREDO

Curta a nossa página



PREFEITURADELOUVEIRA



AUDIÊNCIA PÚBLICA

DIA 20/04/2016 ÀS 10:00

LOCAL: CÂMARA MUNICIPAL DE LOUVEIRA
Rua Wagner Luiz Bevilacqua, nº 35, Bairro Guembê

Mobilidade Urbana

Prefeitura de
LOUVEIRA

Profissionais da saúde recebem orientação sobre H1N1



Profissionais da rede pública de saúde participaram esta semana de palestra sobre a gripe H1N1. A capacitação aconteceu no auditório da Unidade de Saúde Dr^a Lucilene Mosca Melin (CSIII) e foi realizada por Arthur Colussi, infectologista da rede municipal. Deve-se procurar o médico ou unidade de saúde mais próxima no caso de febre acompanhada de tosse ou dor de garganta, e pelo menos um dos seguintes sintomas: dor de cabeça ou dor no corpo. Não é recomendada a utilização de medicações sem orientação médica.

Previna-se:

- Lavagem das mãos com água e sabão ou álcool gel, principalmente após tossir, espirrar e antes de consumir algum alimento;
- Cobrir nariz e boca quando espirrar ou tossir;
- Utilizar lenço descartável para higiene nasal;
- Evitar tocar olhos, nariz e boca;
- Não compartilhar objetos de uso pessoal, como talheres, pratos, copos ou garrafas;
- Manter os ambientes bem ventilados e evitar aglomerações e ambientes fechados;
- Evitar contato próximo a pessoas que apresentem sinais ou sintomas de gripe;
- Evitar sair de casa se estiver com sintomas de gripe (exceção quando da necessidade de assistência a saúde);
- Adotar hábitos saudáveis, como alimentação balanceada e ingestão de líquidos.

No próximo dia 27, a Secretaria da Saúde promove palestra sobre reeducação alimentar com a nutricionista Ana Cláudia a partir das 10h no Auditório da Unidade Central Dr^a Lucilene Mosca Melin (CSIII), Rua Frederico Zanella, 375 – Centro. A entrada é gratuita.

Vacina contra o HPV continua em Louveira

A doença é responsável por 70% dos casos de câncer do colo do útero. O público-alvo são meninas de 9 a 11 anos

As meninas de 9 a 11 anos que ainda não se vacinaram contra a Papiloma Vírus Humano (HPV), devem comparecer ao posto de vacinação mais próximo para receber a dose. Essa vacina já foi incorporada na rotina das unidades de saúde e a meta é manter uma cobertura vacinal contínua de

80% dessa população. Só neste ano já foram aplicadas 121 doses. A vacina protege contra dois subtipos de HPV, doença responsável por 70% dos casos de câncer do colo do útero e a terceira causa de morte de mulheres no Brasil. Até o fechamento desta edição, 273 meninas foram vacinadas. A meta do município de Louveira é vacinar

834 meninas nessa faixa etária. A vacinação, conjuntamente com as ações para o rastreamento do câncer do colo do útero, possibilitará prevenir a doença nas próximas décadas. Atualmente este agravo representa a quarta causa de morte por câncer entre as mulheres brasileiras e faz, por ano, 5.264 vítimas fatais. A principal forma

de transmissão do HPV é por via sexual. Desde a introdução da vacina HPV, uma das preocupações das famílias em vacinar essa faixa etária seria uma possível mudança no comportamento sexual dessas jovens que, influenciadas pela vacina, poderiam se sentir estimuladas a iniciar mais precocemente sua vida sexual.

Moradores do Jardim Belo Horizonte recebem escrituras

“**T**er este documento em mãos é tudo!”

Foi com essas palavras que o Sr. Francisco Antônio Gomes recebeu a escritura de sua casa na manhã do último sábado (9). A entrega foi feita também para outras 80 famílias do Jardim Belo Horizonte, popularmente conhecida como Vila do Sapo. A manhã foi de muita emoção e alegria durante o evento de entrega, que aconteceu na escola Melissa Sicalhioni.

A entrega no Jardim Belo Horizonte faz parte do Programa de Regularização Fundiária da Prefeitura, que tem o objetivo de acertar a documentação das moradias nos núcleos irregulares e clandestinos da cidade, a fim de promover melhor qualidade de vida aos moradores,

com o pleno exercício da cidadania. A partir da regularização, as pessoas realizam, de fato, o sonho da casa própria.

Com a escritura em mãos, o morador passa a ter diversos benefícios, como liberdade para ampliar ou modificar o imóvel, facilidades na hora da venda ou locação, tranquilidade e segurança, além da valorização do imóvel e a opção de utilizá-lo como garantia para créditos e financiamentos.

Cerca de 200 escrituras foram entregues por esta administração. Todo processo é realizado pela Fundação Municipal de Habitação (Fumhab), sem custo para as famílias. Está prevista, ainda, a regularização nos bairros Vista Alegre, Jardim Amazônia, Vila Conquista, Faixa Azul e Colinas da Bela Vista.



Regularização fundiária

O procedimento de regularização fundiária é multidisciplinar e compõe várias etapas que abrangem aspectos urbanísticos, ambientais, jurídicos e sociais que visam regularizar os parcelamentos irregulares e a titulação a seus ocupantes. Qualquer parcelamento de solo irregular ou clandestino nasce da ausência de elementos fundamentais ao seu registro imobiliário, obrigando o Poder Público a adotar medidas para prevenção, contenção e regularização da situação existente, nos termos da lei. Desta forma, as regularizações devem ser divididas em etapas:

Análise e Diagnóstico: É análise técnica e jurídica dos elementos e documentos levantados, baseando-se na avaliação da situação do empreendimento

to através das legislações vigentes apontando suas desconformidades, pendências e providências para regularização documental e urbanística do respectivo núcleo habitacional.

Plano de Regularização: É o Plano de Ação para cada empreendimento isoladamente com metas e prazos, com a indicação de todos os serviços e documentação técnica, jurídica, administrativa e demais elementos técnicos necessários à regularização de cada núcleo habitacional.

Execução do Plano: É a etapa mais demorada, pois é executado todo o Plano de Regularização, ou seja, a implantação dos serviços técnicos, jurídicos e administrativos indicados na etapa anterior (Plano de Regularização).



Francisco Antônio Gomes

Para mim e para minha família, ter esta documentação é tudo! Fruto de um trabalho honesto e só temos que agradecer. Fico até sem palavras para descrever a alegria deste dia. Obrigada, Prefeitura.



Rosana M. da Silva

Este documento é a coisa mais importante! Agradeço a Deus e a todos que tornaram isso possível, pois antes era só promessa.



Manuelita Rosa da Silva

Estou muito feliz, essa escritura significa muita coisa. Agora temos o sentimento de ter a casa própria, estou muito contente e agradeço à Prefeitura por ter nos proporcionado este momento.



Maria Marta dos Santos

Antigamente só havia promessas! Agora podemos ver, de fato, quem faz as coisas acontecerem realmente. Ter este documento é uma segurança muito boa. Vou deixar o imóvel para os meus netos e, se der, até bisnetos.



Carlos Roberto de Souza

Hoje é um dia muito importante e marcante. O sentimento é de emoção e gratidão! Todos que contribuíram para que isso acontecesse devem ser reconhecidos



Clarice Honório Martins

Foi uma espera longa, pois antes só havia promessa. E finalmente ter este documento em mãos é uma alegria muito grande.

NOVAS MORADIAS

Além da regularização fundiária, a Prefeitura trabalha também na construção de novas moradias populares. A expectativa é de viabilizar a construção de mais de 700 unidades habitacionais, beneficiando mais de três mil moradores da cidade. Serão apartamentos e casas que irão atender moradores com faixa de renda variável, porém cada empreendimento terá critérios próprios para participação e aprovação.

Projetos habitacionais em andamento

191 casas

Residencial Mirante do Santo Antonio
Construção de moradias de
aproximadamente 61.00m²;

10 casas

Conjunto Residencial Parque dos Estados
Construção de moradias de
aproximadamente 59.00m²;

178 apartamentos

CDHU - Projeto em aprovação de apartamentos.

Residencial Cavalli - construção da escola está a todo vapor

Com capacidade para atender cerca de 700 alunos, a nova unidade escolar que está sendo construída pela Prefeitura de Louveira no Residencial Cavalli está com as obras a todo vapor. A iniciativa segue o compromisso da atual administração em garantir um ensino de qualidade, sem deixar de lado investimentos que venham proporcionar comodidade e conforto aos alunos. A preocupação da Prefeitura de Louveira com a Educação tem rendido bons resultados. O setor atingiu com folga a meta do Ideb em 2013, com uma pontuação equivalente à meta de 2017. Isso mostra que a cidade tem um ensino de qualidade e a intenção é continuar investindo na excelência, com espaços adequados e capacitação dos professores. A escola do Residencial Cavalli vai atender alunos do I Ciclo do Ensino Fundamental (de 1º ao 5º ano). A nova unidade pode ser considerada a melhor escola da região e vai proporcionar uma mudança positiva na rotina dos moradores do bairro. Construída em uma área de 7.925,15 m², a unidade escolar contará com dois pavimentos e um total de 28 salas de aula com capacidade para cerca de 25 alunos, que estudarão em período integral. Os estudantes terão, ainda, uma 'brinquedoteca', sala de informática, biblioteca, sala de vídeo, laboratório de ciências, playground, auditório, além de duas quadras, uma com grama sintética descoberta e outra com cobertura. Haverá também sala de enfermagem, sala para atendimento aos pais, e uma ampla área reservada ao setor administrativo, com secretaria, diretoria, salas de professores, de reunião, de coordenação. O local terá, inclusive, elevador, para melhor acessibilidade. Com investimentos da ordem de R\$ 28,8 milhões, a nova unidade escolar está sendo construída com recursos municipais e deve estar pronta dentro de 12 meses.



Mais vagas

Além da escola do Residencial Cavalli, a Prefeitura está construindo também uma creche no “Altos da Colina” e um Centro Educacional Infantil, no Bairro Santo Antônio, cujas obras estão adiantadas. Com as construções serão ofertadas cerca de 1.200 vagas.

Mutirões continuam até o final deste mês

Neste final de semana, a equipe estará na região do Jardim Juliana



Neste sábado, 16, a partir das 8 horas, a Secretaria de Saúde realiza mais um mutirão de combate à dengue, zika e chikungunya. Desta vez, as vitorias serão no Jardim Juliana e no Residencial Burch. A previsão é de que 600 casas sejam visitadas, com as equipes passando orientações para os moradores. Nos últimos dois mutirões mais de 1600 casas foram vistoriadas. O objetivo da mobilização é de intensificar ainda mais as ações diárias pela cidade e combater os

criadouros, a fim de conter a proliferação do mosquito *Aedes Aegypti* em toda a cidade. Toda população pode participar e se juntar nessa ação. No total, 17 agentes estarão nas ruas. O mutirão foi realizado em todos os sábados de março e será mantido nos sábados de abril. Nos mutirões de abril já foram visitados 28 pontos estratégicos, que são os imóveis que oferecem maior risco de proliferação do mosquito, como as borracharias, empresas de reciclagem e cemitério.

Louveira sedia VIII Fórum do Conselho dos Idosos do Aglomerado Urbano de Jundiáí

No último sábado, 9, aconteceu em Louveira o VIII Fórum do Conselho dos Idosos do AUJ, reunindo cerca de 30 pessoas representando os municípios de Jundiáí, Itupeva, Jarinú, Campo Limpo Paulista, Várzea Paulista, Cabreúva e Louveira.

É a primeira vez que o fórum aconteceu em Louveira, e para receber os visitantes, a Secretaria de Assistência

Social escolheu a Fazenda Santo Antônio. Os participantes puderam conhecer os serviços prestados no município, programas e projetos de apoio ao idoso de Louveira, incluindo o Complexo de Apoio ao Idoso, que será na própria fazenda. Durante a reunião foi aprovada a ata do último fórum, realizado em Jundiáí, além de informes gerais e planejamento. O projeto do Complexo foi considerado por todos uma referência e um exemplo de política pública para o idoso.

O Fórum

O fórum permanente dos conselhos da pessoa idosa do Aglomerado Urbano de Jundiáí é uma articulação dos Conselhos da Pessoa Idosa, coordenado pelos conselheiros do Conselho da Pessoa Idosa, constituídos por:

- Um esforço coletivo das 7 cidades da aglomeração urbana (Jundiáí, Itupeva, Louveira, Jarinu, Campo Limpo Paulista, Várzea Paulista e Cabreúva), de caráter permanente como espaço público legítimo de representação, mobilização, participação social e protagonismo no processo de conquista e defesa de direitos;

- Um espaço de afirmação de autonomia e do fortalecimento da população idosa do aglomerado urbano, garantindo sua legitimidade enquanto movimento social, bem como as iniciativas de decisões, na perspectiva de crescimento do Fórum Permanente dos Conselhos da Pessoa Idosa da Aglomeração Urbana de Jundiáí e Região e apoio político à criação de novos fóruns permanentes em regiões, estados, municípios e demais localidades.



Programa Educação Para o Trabalho forma mais uma turma

Com o objetivo de contribuir para o desenvolvimento pessoal e profissional de jovens socialmente desfavorecidos, a Prefeitura de Louveira, em parceria com o Senac, formou, na última quinta-feira, 7, mais uma turma do Programa Educação Para o Trabalho – Novas Conexões.

O curso auxilia os jovens no desenvolvimento de competências que ampliam as possibilidades de inserção no mercado de trabalho, geração de renda e participação na sociedade.

Com carga horária de 330 horas, o curso foi concluído por cerca de 70 munícipes, que saíram do evento com certificação.

Podem participar jovens entre 14 e 21 anos. A escolaridade mínima exigida é estar cursando a partir do 7º ano do ensino fundamental (antiga 6ª série). É necessário que o candidato seja matriculado ou formado em instituições públicas de ensino e/ou de programas de Educação de Jovens e Adultos, com renda familiar per capita de até 2 (dois) salários mínimos e se interesse por questões relacionadas ao trabalho.



Programação cultural continua na Estação Ferroviária

No último final de semana, a Estação Ferroviária recebeu o espetáculo teatral infantil “Caravana Roliday”, reunindo famílias com público de todas as idades. E, as atrações no local se estendem até o mês que vem, com

grade de programação já definida. O objetivo é tornar a Estação uma opção agradável de lazer para a população. No próximo sábado, 16, os alunos das Oficinas Culturais de Viola Caipira da Prefeitura realizam uma apresentação totalmente gratuita e aberta ao público.



Agora a estação ferroviária conta também com 15 novos bancos de madeira para garantir mais conforto aos visitantes.

Espectáculo teatral infantil “Caravana Roliday”
Dia 9 de abril a partir das 16h



Apresentação de Viola Caipira com os alunos
das Oficinas Culturais Municipais
Dia 16 de abril a partir das 16h



“Bumbo do Japi convida Ana Cavalcanti” em
comemoração ao dia nacional do Choro
Dia 23 de abril a partir das 20h



Apresentação de Canto Coral com os alunos das
Oficinas Culturais Municipais
Dia 30 de abril a partir das 16h



3º Encontro de Violeiros de Louveira
Dia 7 de maio a partir das 16h

3º ENCONTRO
DE
VIOLEIROS
DE LOUVEIRA

ENTRADA GRATUITA

Biblioteca da cidade adquire 800 livros anualmente

O acervo é bastante completo, com até bíblia em braile

A Secretaria de Cultura recebe, por ano, cerca de 800 livros, entre compras e doações. O acervo é bastante completo, contando com até bíblia em braile. A Biblioteca da Casa da Cultura, no Bairro Santo Antônio, atende cerca de 8.500 pessoas/ano, sendo a grande maioria crianças e adolescentes que procuram desenvolver seus trabalhos escolares e criar o hábito de

ler. Com diversos títulos e utilidades, os livros vão de infanto-juvenil e pedagógico até romances que despertam o prazer pela leitura, além dos clássicos da literatura brasileira e mundial.

A Biblioteca Pública é mantida pela Prefeitura de Louveira, por meio da Secretaria de Cultura e Eventos, e fica localizada na Rua das Rosas, nº 233, no Bairro Santo Antônio. De acordo com

o responsável pela Biblioteca Lourival de Barros Santos, para fazer o empréstimo, o usuário deve apenas portar o seu Cartão Cidadão. Já os menores de idade devem comparecer com os pais ou responsáveis para que seja feito o primeiro empréstimo. “É simples e não cobramos taxa de inscrição”, comenta. Lourival ressalta que o acervo da biblioteca está sempre em renovação. “Fato motivado pelas aquisições rea-

lizadas pelo poder público e pelas doações da comunidade”. Os visitantes podem também ter acesso a jornais, revistas e almanaques. A biblioteca também conta com o sistema de relatório, facilitando e agilizando na logística dos livros emprestados. “Com este sistema agilizamos o cadastro, a devolução e as saídas das obras, o que também nos permite saber se existe algum usuário em atraso”, enfatizou Lourival.

Prefeitura revitaliza praças da cidade

As reformas incluem troca de alambrados e pintura dos brinquedos



Cinco praças da cidade estão sendo revitalizadas. Os projetos foram feitos pela empresa contratada e o objetivo é dar uma “nova cara” aos espaços públicos e manter em pleno funcionamento os locais de lazer do mu-

nicípio. Ao todo são cinco praças beneficiadas e as melhorias visam proteger as crianças que frequentam o local. Dentre as melhorias estão a troca de piso, instalação de bancos e playground moderno. No Residencial Burch, a Praça Parque Sabiá passou pela reforma e está com

novo visual. Os brinquedos, como escorregador e balanço foram pintados, os alambrados trocados e até a quadra, que fica ao lado do ‘playground’, foi pintada.

Além da Praça Parque Sabiá, as praças do Bairro Vila Pasti, Bairro Sagrado

Coração, Parque dos Estados e Parque Brasil, estão passando pelas reformas; os pisos serão pintados, e uma iluminação nova será instalada, para garantir a segurança das pessoas que passam por essas áreas a noite. No total oito locais já foram revitalizados.

Um mutirão de serviços pela cidade

A equipe da prefeitura trabalha diariamente para manter a cidade limpa e organizada

A Prefeitura de Louveira, por meio da Secretaria de Serviços Públicos, realiza um mutirão de ações pela cidade diariamente. Cada semana em um ponto diferente. Os serviços são diversificados e a equipe trabalha pesado para deixar a cidade mais limpa e organizada. O cronograma de ações inclui podas de árvores, operação tapa-buraco, desentupimento de bocas de

lobo, manutenção de calçadas, pinturas de guias, entulhos, operação cata-treco, entre outros.

Na semana anterior o programa passou pelos Bairros Parque dos Sabiás e Vila Nova Louveira. Agora é a vez do ‘Terra da Uva’, Residencial Cavalli, Vista Alegre, Jardim Amazonas e Altos da Colina, além das ruas João Verardo e do Cristo. Veja ao lado o cronograma completo para o mês de abril.

De 13 a 19 de Abril

Rua João Verardo;
Terra da Uva;
Residencial Cavalli;
Vista Alegre;
Jardim Amazonas;
Rua do Cristo;
Alto da Colina.

De 20 a 27 de Abril

Marginal Frango Assado;
Rua Atilio Biscuola;
Bairro Capivari;
Parque das Videiras;
Descida do Capivari;
Reserva das Videiras;
Colinas da Bela Vista.

Complexo Esportivo no Jardim Esmeralda será um novo local de lazer

A previsão de entrega é para o fim do 1º semestre deste ano

A Prefeitura de Louveira trabalha na construção de um centro esportivo no Jardim Esmeralda. Com uma área de aproximadamente 7.000m², o local será um espaço onde os munícipes poderão usufruir gratuitamente de diversas atividades. Para compor o complexo, a Prefeitura está construindo uma arquibancada para a pista de skate e uma arquibancada para a quadra aberta. Além disso, um campo de Futebol Society faz parte do projeto junto com sanitários e vestiários, academia ao ar livre, playground para as crianças com piso de borracha para garantir a segurança e área de des-

canso. No momento, a parte dos vestiários está em fase de acabamento, e os funcionários preparam o solo para a construção da quadra aberta. Após o término da obra, todo o redor será fechado com alambrado.

Para garantir a segurança do munícipe, haverá uma portaria para a recepção dos cidadãos. Outro benefício é a rampa de acesso por toda a extensão do local, possibilitando que cadeirantes também frequentem e participem das atividades. A obra está orçada em R\$ 1.610.330,65 e a previsão de entrega é para o fim do 1º semestre deste ano, ou seja, entre junho e julho.

Aulas de skate

A Secretaria de Esporte, Lazer e Juventude abre vagas para os interessados em aprender a andar de Skate. As aulas acontecerão no Jardim Esmeralda e serão ministradas toda segunda, quarta e sexta-feiras, divididas em categorias por idades. Para fazer a inscrição, basta ir até a Secretaria de Esporte na Área de Lazer do Trabalhador. Telefone: 3878-1357.

Cobertura da arquibancada

Começou, também este mês, a obra de cobertura da arquibancada do CEIL do Bairro Santo Antônio, além da iluminação. A previsão é que a obra acabe em dois meses.



Caminhada contra o Sedentarismo percorrerá 6km

Os 100 primeiros participantes vão ganhar camisetas

A Secretaria de Esporte, Lazer e Juventude organiza neste domingo, 17, a 3ª Caminhada Contra o Sedentarismo. A concentração acontecerá às 8 horas, em frente à Igreja São Sebastião (Praça Júlio Mesquita), no centro da cidade. Esse ano a caminhada terá parceria com a Secretaria Municipal de Saúde proporcionando mais agi-

lidade em atendimentos básicos. A caminhada percorrerá, em média, 6 km, contra 5,5 km da edição anterior. A participação é gratuita, basta chegar no horário e local da concentração. Serão distribuídas camisetas para os primeiros 100 participantes.

Antes da saída e após a caminhada, a Saúde fará orientação de Saúde Bucal, Orientação de Saúde em Geral, Medição de Pressão

e Glicemia, além de apresentar os grupos contra o Tabagismo, contra a Obesidade e até de Planejamento Familiar.

Para retomar o fôlego, a parada será na Fazenda Santo Antônio. A caminhada terá o apoio da Guarda Municipal, da Secretaria de Saúde (com o auxílio de ambulâncias) e da Divisão de Trânsito para garantir a segurança de todos.

Saindo do Sedentarismo

A prática regular da caminhada, intercalada com outras atividades como yoga, natação ou dança, pode trazer diversos benefícios à saúde. Os profissionais da área indicam que todos comecem devagar, com caminhadas de 30 minutos e depois vá acelerando o ritmo. A alimentação também é fundamental para melhorar a condição física.

SECRETARIA DE ADMINISTRAÇÃO - PORTARIAS

Número 244/2016

Data: 04.04.2016

Assunto: DESIGNAR, os (as) Senhores (as) abaixo relacionados (as) como membros da **Equipe de Vigilância Sanitária** do Município de Louveira, em cumprimento a Lei Estadual nº 10.083, de 23 de Setembro de 1998, artigo 96, parágrafo 3º:

	Nome	Cargo/Função	Credencial nº
I	Araci Grecca Andrade	Farmacêutica	1679
2	Alicio Eduardo Fernandes Cardoso	Fiscal Sanitário	1916
3	César Kiniti Konta	Diretor Vigilância em Saúde	3865
4	Cristiano César Araújo	Médico Veterinário	1992
5	Jaqueline Francislaine Melo Rodrigues	Farmacêutica	2545
6	João Paulo de Toledo Cera	Odontólogo	1047
7	Livia Maria Susaki Bufolin	Fiscal Sanitário	4014
8	Maurício Salvato Amaral	Fiscal Sanitário	3280
9	Monica Sayuri Fukamati Aoki	Escriturária	1773
10	Rafaela Pagotto	Arquiteta	3605
11	Thereza Cristina Carvalho Messorá	Enfermeira	3232

II- Esta Portaria entrará em vigor na data de sua publicação, revogando-se as disposições contidas na Portaria 590/2015.

Número 245/2016

Data: 04.04.2016

Assunto: EXONERAR a pedido, o Senhor **RODRIGO FERNANDO DUARTE**, portador do RG nº 30.791.025-8 SSP/SP, dos serviços que presta a esta Municipalidade no cargo efetivo de Monitor de Informática, nível X, na presente data.

Número 246/2016

Data: 05.04.2016

Assunto: NOMEAR o Senhor **RODRIGO FERNANDO DUARTE**, portador do CI/RG nº 30.791.025-8 SSP/SP, para ocupar e exercer o cargo de Professor de Ensino Básico, nível III (EM), em caráter efetivo, tendo em vista sua aprovação em Concurso Público referente ao Edital nº 001/2015 a partir da presente data.

Número 247/2016

Data: 05.04.2016

Assunto: NOMEAR a Senhora **IRIS DE OLIVEIRA VERZARO**, portadora do CI/RG nº 34.610.306-X SSP/SP, para ocupar e exercer o cargo de Professor de Ensino Básico, nível III (EM), em caráter efetivo, tendo em vista sua aprovação em Concurso Público referente ao Edital nº 001/2015 a partir da presente data.

Número 248/2016

Data: 05.04.2016

Assunto: NOMEAR a Senhora **SILVILENE GONÇALVES OLIVEIRA**, portadora do CI/RG nº 33.728.473-8 SSP/SP, para ocupar e exercer o cargo de Professor de Ensino Básico, nível III (EM), em caráter efetivo, tendo em vista sua aprovação em Concurso Público referente ao Edital nº 001/2015 a partir da presente data.

Número 249/2016

Data: 06.04.2016

Assunto: EXONERAR a pedido, a Senhora **FLAVIA MARIA GOMES DE SALES MACHADO**, portadora do RG nº 54.642.702-9 SSP/SP, dos serviços que presta a esta Municipalidade no cargo efetivo de Professor de Ensino Básico, nível III (EM), na presente data.

SECRETARIA DE ADMINISTRAÇÃO - EDITAL

**EDITAL DE CONVOCAÇÃO DO CARGO OPERADOR DE BOMBAS Nº 003
(REF. EDITAL DE CONCURSO PÚBLICO Nº 001/2015)**

O Exmo. Senhor Prefeito do Município de Louveira, Nicolau Finamore Junior, **CONVOCA: IVAN NUNES DE OLIVEIRA**, para que no prazo de dois dias úteis a contar da presente publicação, apresente-se na Divisão de Pessoal, das 09:00 às 16:00 horas, munido dos seguintes documentos (cópia e original):

- CARTEIRA DE TRABALHO E PREVIDÊNCIA SOCIAL – CTPS;
- COMPROVANTE DE PIS/PASEP;
- COMPROVANTE DE RECOLHIMENTO DE CONTRIBUIÇÃO SINDICAL (2016);
- CARTEIRA DE IDENTIDADE (RG);
- CADASTRO DE PESSOA FÍSICA (CPF);
- TÍTULO DE ELEITOR;
- 02 FOTOS 3x4 RECENTES;
- COMPROVANTE DE VOTAÇÃO DA ÚLTIMA ELEIÇÃO;
- CERTIDÃO DE CASAMENTO E NASCIMENTO DOS FILHOS, SE O CASO;
- CERTIDÃO DE NASCIMENTO (QUANDO SOLTEIRO);
- ANTECEDENTES CRIMINAIS;
- CERTIFICADO DE RESERVISTA OU CERTIFICADO DE ALISTAMENTO MILITAR (SE HOMEM);
- COMPROVANTE DE RESIDÊNCIA;
- CARTA DE REFERÊNCIA DO ÚLTIMO EMPREGO;
- ENSINO FUNDAMENTAL INCOMPLETO.

O não comparecimento acarretará em desistência do cargo acima referido.

E, para que chegue ao conhecimento de todos, é expedido o presente Edital.

Louveira, 15 de abril de 2016.

NICOLAU FINAMORE JUNIOR
PREFEITO MUNICIPAL

SECRETARIA DE ADMINISTRAÇÃO - LEIS

LEI Nº 2.511 DE 23 DE MARÇO DE 2016.

Declara de utilidade Pública a Associação Ciclística de Louveira - ACIL.

NICOLAU FINAMORE JUNIOR, Prefeito do Município de Louveira, Estado de São Paulo, faz saber que a Câmara Municipal de Louveira decreta e eu sanciono e promulgo a seguinte Lei:

Art. 1º Fica declarada de utilidade pública a Associação Ciclística de Louveira-ACIL, situada na rua Antonio Chicalhoni, nº 431, bairro Santo Antonio, Louveira/SP, inscrita no CNPJ sob nº 18.057.804/0001-92.

Art. 2º Esta Lei entra em vigor na data de sua publicação.

Art. 3º Revogam-se as disposições em contrário.

Louveira, 23 de março de 2016.

NICOLAU FINAMORE JUNIOR
Prefeito Municipal

Publicada e registrada na Secretaria de Administração em 23 de março de 2016.

LUIS HENRIQUE SILVA SCHENEIDER
Secretário de Administração

SECRETARIA DE ADMINISTRAÇÃO - DECRETOS

DECRETO Nº 4.442, DE 05 DE ABRIL DE 2016.

Dispõe sobre o projeto de desmembramento do terreno constituído pelo lote nº 23, da quadra “C”, do loteamento denominado “Colinas de São José”, situado no Município de Louveira, de propriedade de Almir Custodio Rodrigues e Elivania Alves Rodrigues, ou a quem de direito, objeto da matrícula n.º 12.730, expedida pelo Cartório de Registro de Imóveis e Anexos de Vinhedo/SP.

NICOLAU FINAMORE JUNIOR, Prefeito do Município de Louveira, Estado de São Paulo, no uso das atribuições que lhe são conferidas, em especial pelo artigo 98, inciso XIV, da Emenda à Lei Orgânica do Município, nº 09/04.

Considerando o que consta no procedimento administrativo nº 002555/2016;

Considerando ainda as disposições das Secretarias competentes;

Decreta:

Art. 1º Fica aprovado o projeto de desmembramento do terreno constituído pelo lote nº 23, da quadra “C”, do loteamento denominado “Colinas de São José”, situado no Município de Louveira, de propriedade de Almir Custodio Rodrigues e Elivania Alves Rodrigues, ou a quem de direito, objeto da matrícula n.º 12.730, expedida pelo Cartório de Registro de Imóveis e Anexos de Vinhedo/SP, passando o lote ter a seguinte medida e descrição:

SITUAÇÃO ATUAL:**LOTE 12**

Medindo oito metros e trinta centímetros (8,30m) em linha reta e quatro metros e quinze centímetros (4,15m) em curva de frente para a Rua Pedro Bonetto (Antiga Rua B), do lado direito mede vinte metros (20,00m), confrontando com o lote 11, do lado esquerdo mede vinte metros e trinta e oito centímetros (20,38m) confrontando com o Sistema de Lazer, e nos fundos mede doze metros e cinquenta centímetros (12,50m) confrontando com Guerino Furlan, encerrando uma área de duzentos e cinquenta metros e oitenta décimos quadrados (250,80m²).

SITUAÇÃO PRETENDIDA:**LOTE 12-A**

Medindo dois metros e cinco centímetros (2,05m) em linha reta e quatro metros e quinze centímetros (4,15m) em curva de frente para a Rua Pedro Bonetto (Antiga Rua B), do lado direito mede vinte metros (20,00m), confrontando com o lote 12-B, do lado esquerdo mede vinte metros e trinta e oito centímetros (20,38m) confrontando com o Sistema de Lazer, e nos fundos mede seis metros e vinte e cinco centímetros (6,25m) confrontando com Guerino Furlan, encerrando uma área de cento e vinte e cinco metros e oitenta décimos quadrados (125,80m²).

LOTE 12-B

Medindo seis metros e vinte e cinco centímetros (6,25m) em linha reta de frente para a Rua Pedro Bonetto (Antiga Rua B), do lado direito mede vinte metros (20,00m), confrontando com o lote 11, do lado esquerdo mede vinte metros (20,00m) confrontando com o lote 12-A, e nos fundos mede seis metros e vinte e cinco centímetros (6,25m) confrontando com Guerino Furlan, encerrando uma área de cento e vinte e cinco metros quadrados (125,00m²).

Art. 2º Fica autorizado o registro perante o Cartório competente, após cumpridas as demais diligências pertinentes.

Art. 3º Este Decreto entra em vigor na data de sua publicação.

Art. 4º Revogam-se as disposições em contrário.

Louveira, 05 de abril de 2016.

NICOLAU FINAMORE JUNIOR
Prefeito Municipal de Louveira

Publicado e Registrado na Secretaria de Administração em 05 de abril de 2016.

LUIS HENRIQUE SILVA SCHENEIDER
Secretário de Administração

SECRETARIA DE NEGÓCIOS JURÍDICOS - EDITAL



TRIBUNAL DE JUSTIÇA DO ESTADO DE SÃO PAULO

COMARCA DE VINHEDO

FORO DE VINHEDO

2ª VARA

Estrada da Boiada, 530, Jardim Brasil - CEP 13280-000, Fone:

19-3876-4382, Vinhedo-SP - E-mail: vinhedo2@tjsp.jus.br

Horário de Atendimento ao Público: das 12h30min às 19h00min

**EDITAL PARA CONHECIMENTO DE TERCEIROS INTERESSADOS -
DESAPROPRIAÇÃO - LEVANTAMENTO DOS DEPÓSITOS EFETUADOS**

Processo Físico nº: 0006637-47.2011.8.26.0659

Classe: Assunto: Desapropriação - Desapropriação por Utilidade Pública / DL 3.365/1941

Requerente: Município de Louveira

EDITAL PARA CONHECIMENTO DE TERCEIROS INTERESSADOS, COM PRAZO DE 10 (DEZ) DIAS, expedido nos autos do PROC. Nº 0006637-47.2011.8.26.0659.

A MM. Juíza de Direito da 2ª Vara, do Foro de Vinhedo, Estado de São Paulo, Dr.ª Euzy Lopes Feijó Liberatti, na forma da Lei, etc.

FAZ SABER A TERCEIROS INTERESSADOS NA LIDE que o(a) MUNICÍPIO DE LOUVEIRA move uma Desapropriação - Desapropriação por Utilidade Pública / DL 3.365/1941 de Desapropriação contra Jose Antonio Micheletto, Maria Cecilia Bortolasso Michelleto, Judith Micheletto Fernandes, Milton Batista Fernandes, Natal Adenir Micheletto, objetivando a desapropriação de parte ideal correspondente a 7.456,20m² do imóvel objeto da transcrição nº 96.873 expedida pelo 1º CRI de Jundiá/SP, de propriedade dos requerentes, supra, localizada no lugar denominado "Palmeiras", da Fazenda Santo Antonio, sito à Estrada Tereza Bizetto Cestarolli, Bairro Luiz Gonzaga, Município de Louveira/SP, com o propósito de construir Posto de Saúde do Trabalhador Rural, declarado de utilidade pública conforme Decreto Municipal nº 3.642, datado de 19 de julho de 2011. Para o levantamento dos depósitos efetuados, foi determinada a expedição de edital com o prazo de 10 (dez) dias a contar da publicação no Órgão Oficial, nos termos e para os fins do Dec. Lei nº 3.365/41, o qual, por extrato, será afixado e publicado na forma da lei. **NADA MAIS.** Dado e passado nesta cidade de Vinhedo, aos 30 de março de 2016.

DOCUMENTO ASSINADO DIGITALMENTE NOS TERMOS DA LEI 11.419/2006,
CONFORME IMPRESSÃO À MARGEM DIREITA

Este documento foi liberado nos autos em 11/04/2016 às 10:57, é cópia do original assinado digitalmente por EUZY LOPES FEIJO LIBERATTI. Para conferir o original, acesse o site <https://esaj.tjsp.jus.br/esaj>, informe o processo 0006637-47.2011.8.26.0659 e código IB0000000K9QK.

Prefeitura de
LOUVEIRA
Uma nova cidade

OUIDORIA DA PREFEITURA

- SUGESTÕES
- RECLAMAÇÕES
- DENÚNCIAS

LIGAÇÃO GRATUITA

0800 77 222 45

(19) 3878 9733 / (19) 3878 9726

FALECONOSCO@LOUVEIRA.SP.GOV.BR
OUIDORIA@LOUVEIRA.SP.GOV.BR

SECRETARIA DE GOVERNO E COMUNICAÇÃO SOCIAL
DIVISÃO DE OUIDORIA

SECRETARIA DE SEGURANÇA - NOTIFICAÇÕES

SECRETARIA MUNICIPAL DE SEGURANÇA – DIVISÃO DE TRÂNSITO
ÓRGÃO AUTUADOR 6647EDITAL DE NOTIFICAÇÃO DE AUTUAÇÃO
PELO COMETIMENTO DE INFRAÇÃO DE TRÂNSITO

Considerando o disposto no artigo 24 e seus incisos, da Lei Federal nº 9.503 de 23 de setembro de 1997, que institui o Código de Trânsito Brasileiro;

O Secretário Municipal de Segurança, no uso de suas atribuições, com fulcro nos artigos 281 e 282 e seus parágrafos, todos do Código de Trânsito Brasileiro, torna público, nos termos da Resolução do CONTRAN nº 404/12, a relação de Auto de Infração de Trânsito (AIT) com imposição de penalidade **emitidas em 23/03/2016**, notificando os proprietários dos veículos que, caso queiram, terão o **prazo até o dia 18/04/2016** para indicação de condutor ou interpirem recurso.

Placa	Ait	Cód Infr.	Data Infr.	Valor R\$	Placa	Ait	Cód Infr.	Data Infr.	Valor R\$
NTL5175	S450013951	55411	08/03/2016	53,20	DQT9780	S450014962	60501	11/03/2016	191,54
BFL8456	S450014963	60501	11/03/2016	191,54	ECG0980	S450014965	60501	11/03/2016	191,54
FIU7569	S450014966	60501	11/03/2016	191,54	CCT2820	S450013080	54600	12/03/2016	85,13
KDN1500	S450014967	57380	14/03/2016	85,13	FQM2299	S450014968	55500	14/03/2016	53,20
EZU8975	S450014970	55500	15/03/2016	53,20	DDU3947	S450014972	57380	15/03/2016	191,54
FIX7218	S450014973	57380	15/03/2016	191,54	EDE9803	S450014974	57380	15/03/2016	191,54

SECRETARIA MUNICIPAL DE SEGURANÇA – DIVISÃO DE TRÂNSITO
ÓRGÃO AUTUADOR 6647EDITAL DE NOTIFICAÇÃO DE AUTUAÇÃO
PELO COMETIMENTO DE INFRAÇÃO DE TRÂNSITO

Considerando o disposto no artigo 24 e seus incisos, da Lei Federal nº 9.503 de 23 de setembro de 1997, que institui o Código de Trânsito Brasileiro;

O Secretário Municipal de Segurança, no uso de suas atribuições, com fulcro nos artigos 281 e 282 e seus parágrafos, todos do Código de Trânsito Brasileiro, torna público, nos termos da Resolução do CONTRAN nº 404/12, a relação de Auto de Infração de Trânsito (AIT) com imposição de penalidade **emitidas em 24/03/2016**, notificando os proprietários dos veículos que, caso queiram, terão o **prazo até o dia 19/04/2016** para indicação de condutor ou interpirem recurso.

Placa	Ait	Cód Infr.	Data Infr.	Valor R\$	Placa	Ait	Cód Infr.	Data Infr.	Valor R\$
DCZ3647	S450014977	55500	14/03/2016	53,20	EDF7370	S450014975	54522	15/03/2016	127,69
MIA8248	S450014976	60501	16/03/2016	191,54	EGV0127	S450014980	51851	21/03/2016	127,69
EGV0127	S450014981	73662	21/03/2016	85,13	DNT6761	S450014982	60681	21/03/2016	127,69

SECRETARIA MUNICIPAL DE SEGURANÇA – DIVISÃO DE TRÂNSITO
ÓRGÃO AUTUADOR 6647

EDITAL DE NOTIFICAÇÃO DE PENALIDADE
PELO COMETIMENTO DE INFRAÇÃO DE TRÂNSITO

Considerando o disposto no artigo 24 e seus incisos, da Lei Federal nº 9.503 de 23 de setembro de 1997, que institui o Código de Trânsito Brasileiro;

O Secretário Municipal de Segurança, no uso de suas atribuições, com fulcro nos artigos 281 e 282 e seus parágrafos, todos do Código de Trânsito Brasileiro, torna público, nos termos da Resolução do CONTRAN nº 404/12, a relação de Auto de Infração de Trânsito (AIT) com imposição de penalidade emitidas em 02/03/2016, notificando os proprietários dos veículos que, caso queiram, terão o prazo até o dia 18/04/2016 para interpirem recurso.

Placa	Ait	Cód Infr.	Data Infr.	Valor R\$	Placa	Ait	Cód Infr.	Data Infr.	Valor R\$
EZP5860	S450013436	73662	17/12/2015	85,13	FKW9830	S450014836	53800	17/12/2015	85,13
EVT5572	S450014833	54522	17/12/2015	53,20	EDE9856	S450014834	54522	17/12/2015	53,20
EQE4662	S450014837	54522	17/12/2015	127,69	DXS5459	S450014838	54522	18/12/2015	53,20
FEB4256	S450014841	57380	18/12/2015	194,54	DZA5404	S450013532	54790	20/12/2015	85,13
EPQ8235	S450013533	73662	20/12/2015	85,13	CYM4963	S450014842	55416	20/12/2015	53,20
FNN3509	S450014844	54522	20/12/2015	127,69	EUO6052	S450013437	73662	21/12/2015	85,13
FKW9838	S450014846	54522	21/12/2015	127,69	ERL8756	S450014848	54522	21/12/2015	127,69
CID0989	S450013350	73662	24/12/2015	85,13	HEU8205	S450013280	55250	01/01/2016	85,13
HEU8205	S450013281	54600	01/01/2016	85,13	CDC9145	S450013282	54600	01/01/2016	85,13
CZP9656	S450014850	57380	04/01/2016	191,54	DXC0669	S450014853	54522	05/01/2016	127,69
EDE8327	S450014852	54522	05/01/2016	127,69	FKG4621	S450014854	54522	05/01/2016	127,69
DHY0239	S450013438	73662	06/01/2016	85,13	ETR3492	S450014855	55415	06/01/2016	127,69
EJT0637	S450014856	60501	07/01/2016	191,54	HDJ1746	S450014857	54522	07/01/2016	127,69
FSW8395	S450014858	54522	08/01/2016	127,69	DNV2240	S450011888	70481	08/01/2016	191,54
EBT1807	S450011889	73662	08/01/2016	85,13	EGM8599	S450014829	55416	15/12/2015	53,20



PRÓXIMA ATRAÇÃO

Apresentação de Viola Caipira com os alunos
das Oficinas Culturais Municipais
16 DE ABRIL A PARTIR DAS 16H



FUMHAB - BALANCETER / DEMONSTRATIVOS



Fundação Municipal de Habitação de Louveira - FUMHAB
 Contab - Sistema de Contabilidade Pública
Balancete Analítico da Despesa do Mês de Janeiro de 2016
 04-FUNDAÇÃO MUNICIPAL DE HABITAÇÃO DE LOUVEIRA

Orgão	Especificação	Fonte	Ficha	Dotação Inicial	Alt.Orçamentária	Dotação Atual	Empenho Mês	Empenho Atual	Liquidado Mês	Liquidado Atual	Pgto no Mês	Pgto Total	Empenhos a Pagar
04	FUNDAÇÃO MUNICIPAL DE HABITAÇÃO DE LOUVEIRA												
0401	FUNDAÇÃO MUNICIPAL DE HABITAÇÃO DE LOUVEIRA - F												
16.482.0001.2259	ADMINISTRAÇÃO DOS FUNCIONÁRIOS DA FUNDAÇÃO												
3.1.90.11.00	VENCIMENTOS E VANTAGENS FIXAS - PESSOAL C	1	1.038	846.580,00		846.580,00	39.796,00	39.796,00	39.796,00	39.796,00	39.796,00	39.796,00	
	31901101 Vencimentos e salários						39.796,00	39.796,00	39.796,00	39.796,00	39.796,00	39.796,00	
3.1.90.13.00	OBRIGAÇÕES PATRONAIS	1	1.039	194.920,00		194.920,00							
3.1.90.16.00	OUTRAS DESPESAS VARIÁVEIS - PESSOAL CIVIL	1	1.040	5.000,00		5.000,00							
3.1.91.13.00	OBRIGAÇÕES PATRONAIS - INTRA-ORÇAMENTAR	1	1.041	30.000,00		30.000,00							
3.3.90.36.00	OUTROS SERVIÇOS DE TERCEIROS - PESSOA FÍSICA	1	1.042	20.000,00		20.000,00							
3.3.90.46.00	AUXÍLIO ALIMENTAÇÃO	1	1.043	31.440,00		31.440,00							
3.3.90.49.00	AUXÍLIO TRANSPORTE	1	1.044	15.600,00		15.600,00	529,20	529,20	529,20	529,20	529,20	529,20	
	33904901 Indenização auxílio transporte						529,20	529,20	529,20	529,20	529,20	529,20	
16.482.0069.1141	INFRA ESTRUTURA E CONSTRUÇÃO DE MORADIA												
4.4.90.51.00	OBRAS E INSTALAÇÕES	1	1.045	15.400.000,00		15.400.000,00	12.181.187,00	12.181.187,00					12.181.187,00
	44905199 Outras obras e instalações						12.181.187,00	12.181.187,00					12.181.187,00
4.4.90.51.00	OBRAS E INSTALAÇÕES	4	1.046	600.000,00		600.000,00							
16.482.0069.2053	ADIANTAMENTOS												
3.3.90.30.00	MATERIAL DE CONSUMO	1	1.047	5.000,00		5.000,00	500,00	500,00	500,00	500,00	500,00	500,00	
	33903099 Outros materiais de consumo						500,00	500,00	500,00	500,00	500,00	500,00	
3.3.90.33.00	PASSAGENS E DESPESAS COM LOCOMOÇÃO	1	1.048	2.000,00		2.000,00							
3.3.90.39.00	OUTROS SERVIÇOS DE TERCEIROS - PESSOA JURÍDICA	1	1.049	7.000,00		7.000,00	500,00	500,00	500,00	500,00	500,00	500,00	
	33903999 Outros serviços de terceiros - pess						500,00	500,00	500,00	500,00	500,00	500,00	
16.482.0069.2242	MANUTENÇÃO DOS PROGRAMAS HABITACIONAIS												
3.3.90.14.00	DIÁRIAS - PESSOAL CIVIL	1	1.050	2.000,00		2.000,00							
3.3.90.30.00	MATERIAL DE CONSUMO	1	1.051	30.000,00		30.000,00	1.406,90	1.406,90	0,20	0,20	0,20	0,20	1.406,70
	33903099 Outros materiais de consumo						1.406,90	1.406,90	0,20	0,20	0,20	0,20	1.406,70
3.3.90.32.00	Material, bem ou serviço para distribuição gratuita	1	1.052	1.000,00		1.000,00							
3.3.90.33.00	PASSAGENS E DESPESAS COM LOCOMOÇÃO	1	1.053	5.000,00		5.000,00							
3.3.90.36.00	OUTROS SERVIÇOS DE TERCEIROS - PESSOA FÍSICA	1	1.054	36.000,00		36.000,00							
3.3.90.39.00	OUTROS SERVIÇOS DE TERCEIROS - PESSOA JURÍDICA	1	1.055	120.000,00		120.000,00	28.000,00	28.000,00	1.569,83	1.569,83	1.569,83	1.569,83	26.430,17
	33903981 Serviços bancários						4.000,00	4.000,00	244,93	244,93	244,93	244,93	3.755,07
	33903958 Serviços de telecomunicações						14.000,00	14.000,00	668,60	668,60	668,60	668,60	13.331,40
	33903943 Serviços de energia elétrica						10.000,00	10.000,00	656,30	656,30	656,30	656,30	9.343,70
3.3.90.47.00	OBRIGAÇÕES TRIBUTÁRIAS E CONTRIBUTIVAS	1	1.056	60.000,00		60.000,00							
4.4.90.30.00	Material de consumo	1	1.057	2.000,00		2.000,00							
4.4.90.39.00	Outros serviços de terceiros - pessoa jurídica	1	1.058	1.000,00		1.000,00							
4.4.90.52.00	EQUIPAMENTOS E MATERIAL PERMANENTE	1	1.059	30.000,00		30.000,00	7.931,46	7.931,46					7.931,46
	44905235 Equipamentos de processamento d						7.931,46	7.931,46					7.931,46
16.482.0069.2243	REGULARIZAÇÃO DE LOTEAMENTOS												
3.3.90.32.00	Material, bem ou serviço para distribuição gratuita	1	1.060	20.000,00		20.000,00							

sexta-feira, 8 de abril de 2016 15:04

Página 1 de 3



Fundação Municipal de Habitação de Louveira - FUMHAB
 Contab - Sistema de Contabilidade Pública
Balancete Analítico da Despesa do Mês de Janeiro de 2016
 04-FUNDAÇÃO MUNICIPAL DE HABITAÇÃO DE LOUVEIRA

Orgão	Especificação	Fonte	Ficha	Dotação Inicial	Alt.Orçamentária	Dotação Atual	Empenho Mês	Empenho Atual	Liquidado Mês	Liquidado Atual	Pgto no Mês	Pgto Total	Empenhos a Pagar
3.3.90.35.00	SERVIÇOS DE CONSULTORIA	1	1.061	5.000,00		5.000,00							
3.3.90.39.00	OUTROS SERVIÇOS DE TERCEIROS - PESSOA JURÍDICA	1	1.062	300.000,00		300.000,00	55.797,00	55.797,00	22.877,12	22.877,12	22.877,12	22.877,12	32.919,88
	33903999 Outros serviços de terceiros - pess						55.797,00	55.797,00	22.877,12	22.877,12	22.877,12	22.877,12	32.919,88
TOTAL DA UNIDADE EXECUTORA: 040101				17.769.540,00		17.769.540,00	12.315.647,56	12.315.647,56	65.772,35	65.772,35	65.772,35	65.772,35	12.249.875,21
TOTAL DA UNIDADE ORÇAMENTÁRIA: 0401				17.769.540,00		17.769.540,00	12.315.647,56	12.315.647,56	65.772,35	65.772,35	65.772,35	65.772,35	12.249.875,21
TOTAL DO ORGÃO: 04				17.769.540,00		17.769.540,00	12.315.647,56	12.315.647,56	65.772,35	65.772,35	65.772,35	65.772,35	12.249.875,21
TOTAL DO ORÇAMENTÁRIO				17.769.540,00		17.769.540,00	12.315.647,56	12.315.647,56	65.772,35	65.772,35	65.772,35	65.772,35	12.249.875,21

Despesas ExtraOrçamentárias:

Ficha	Cod. Contábil	Especificação	Pago Mês	Pago Ano
2015		RP 2015 - FUNDAÇÃO MUNICIPAL DE HABITAÇÃO DE LOUVEIRA	402.620,51	402.620,51
110007		INSS - CLT / SERVIÇOS DE TERCEIROS	7.092,03	7.092,03
130003		IRRF - Imposto de Renda	9.417,81	9.417,81
140006		ISSQN	16.219,57	16.219,57
Total do Grupo Contábil			435.349,92	435.349,92
TOTAL DO EXTRAORÇAMENTÁRIO			435.349,92	435.349,92
SUBTOTAL			501.122,27	501.122,27



Fundação Municipal de Habitação de Louveira - FUMHAB

Contab - Sistema de Contabilidade Pública

Balancete Analítico da Despesa do Mês de Janeiro de 2016

04-FUNDAÇÃO MUNICIPAL DE HABITAÇÃO DE LOUVEIRA

Orgão	Especificação	Fonte	Ficha	Dotação Inicial	Alt.Orçamentária	Dotação Atual	Empenho Mês	Empenho Atual	Liquidado Mês	Liquidado Atual	Pgto no Mês	Pgto Total	Empenhos a Pagar
INFORMAÇÕES DO BOLETIM CAIXA E BANCOS													
Tipo da Conta e Descrição da Conta												Saldo	
MOVIMENTO												7.435.920,13	
1001 - Conta Corrente - Tesouro												5.649.500,53	
1002 - ALIENAÇÃO - POPULAR III												1.786.419,60	
POUPANÇA												0,00	
2003 - CONTA POUPANÇA												0,00	
RETENÇÕES												0,00	
9997 - BANCO RETENCOES												0,00	
Total:												7.435.920,13	
TOTAL GERAL										7.937.042,40	7.937.042,40		



Fundação Municipal de Habitação de Louveira - FUMHAB

Contab - Sistema de Contabilidade Pública

Balancete Analítico da Despesa do Mês de Fevereiro de 2016

04-FUNDAÇÃO MUNICIPAL DE HABITAÇÃO DE LOUVEIRA

Orgão	Especificação	Fonte	Ficha	Dotação Inicial	Alt.Orçamentária	Dotação Atual	Empenho Mês	Empenho Atual	Liquidado Mês	Liquidado Atual	Pgto no Mês	Pgto Total	Empenhos a Pagar
04	FUNDAÇÃO MUNICIPAL DE HABITAÇÃO DE LOUVEIRA												
0401	FUNDAÇÃO MUNICIPAL DE HABITAÇÃO DE LOUVEIRA - F												
040101	Fundação Municipal de Habitação de Louveira												
16.482.0001.2259	ADMINISTRACAO DOS FUNCIONARIOS DA FUNDAC												
3.1.90.11.00	VENCIMENTOS E VANTAGENS FIXAS - PESSOAL C	1	1.038	846.580,00		846.580,00	41.974,50	81.770,50	41.974,50	81.770,50	41.974,50	81.770,50	
	31901101 Vencimentos e salários						41.974,50	81.770,50	41.974,50	81.770,50	41.974,50	81.770,50	
3.1.90.13.00	OBRIGAÇÕES PATRONAIS	1	1.039	194.920,00		194.920,00	8.871,54	8.871,54	8.871,54	8.871,54	8.871,54	8.871,54	
	31901302 Contribuições previdenciárias - in						8.871,54	8.871,54	8.871,54	8.871,54	8.871,54	8.871,54	
3.1.90.16.00	OUTRAS DESPESAS VARIÁVEIS - PESSOAL CIVIL	1	1.040	5.000,00		5.000,00							
3.1.91.13.00	OBRIGAÇÕES PATRONAIS - INTRA-ORÇAMENTAR	1	1.041	30.000,00		30.000,00							
3.3.90.36.00	OUTROS SERVIÇOS DE TERCEIROS - PESSOA FÍ	1	1.042	20.000,00		20.000,00							
3.3.90.46.00	AUXÍLIO ALIMENTAÇÃO	1	1.043	31.440,00		31.440,00							
3.3.90.49.00	AUXÍLIO TRANSPORTE	1	1.044	15.600,00		15.600,00	513,00	1.042,20	513,00	1.042,20	513,00	1.042,20	
	33904901 Indenização auxílio transporte						513,00	1.042,20	513,00	1.042,20	513,00	1.042,20	
16.482.0069.1141	INFRA ESTRUTURA E CONSTRUCAO DE MORADIA												
4.4.90.51.00	OBRAS E INSTALAÇÕES	1	1.045	15.400.000,00		15.400.000,00		12.181.187,00					12.181.187,00
	44905199 Outras obras e instalações							12.181.187,00					12.181.187,00
4.4.90.51.00	OBRAS E INSTALAÇÕES	4	1.046	600.000,00		600.000,00							
16.482.0069.2053	ADIANTAMENTOS												
3.3.90.30.00	MATERIAL DE CONSUMO	1	1.047	5.000,00		5.000,00	597,98	1.097,98	597,98	1.097,98	597,98	1.097,98	
	33903099 Outros materiais de consumo						597,98	1.097,98	597,98	1.097,98	597,98	1.097,98	
3.3.90.33.00	PASSAGENS E DESPESAS COM LOCOMOÇÃO	1	1.048	2.000,00		2.000,00							
3.3.90.39.00	OUTROS SERVIÇOS DE TERCEIROS - PESSOA J	1	1.049	7.000,00		7.000,00	(72,65)	427,35	-72,65	427,35	(72,65)	427,35	
	33903999 Outros serviços de terceiros - pess						(72,65)	427,35	-72,65	427,35	(72,65)	427,35	
16.482.0069.2242	MANUTENCAO DOS PROGRAMAS HABITACIONAIS												
3.3.90.14.00	DIÁRIAS - PESSOAL CIVIL	1	1.050	2.000,00		2.000,00							
3.3.90.30.00	MATERIAL DE CONSUMO	1	1.051	30.000,00		30.000,00	1.448,60	2.855,50	703,50	703,70	703,50	703,70	2.151,80
	33903099 Outros materiais de consumo						229,80	1.636,70	703,50	703,70	703,50	703,70	933,00
	33903028 Material de proteção e segurança						1.218,80	1.218,80					1.218,80
3.3.90.32.00	Material, bem ou serviço para distribuição gratuita	1	1.052	1.000,00		1.000,00							
3.3.90.33.00	PASSAGENS E DESPESAS COM LOCOMOÇÃO	1	1.053	5.000,00		5.000,00							
3.3.90.36.00	OUTROS SERVIÇOS DE TERCEIROS - PESSOA FÍ	1	1.054	36.000,00		36.000,00	30.000,00	30.000,00	2.500,00	2.500,00	2.500,00	2.500,00	27.500,00
	33903615 Locação de imóveis						30.000,00	30.000,00	2.500,00	2.500,00	2.500,00	2.500,00	27.500,00
3.3.90.39.00	OUTROS SERVIÇOS DE TERCEIROS - PESSOA J	1	1.055	120.000,00		120.000,00		28.000,00	2.605,60	4.175,43	2.605,60	4.175,43	23.824,57
	33903958 Serviços de telecomunicações							14.000,00	1.595,60	2.264,20	1.595,60	2.264,20	11.735,80
	33903981 Serviços bancários							4.000,00	344,76	589,69	344,76	589,69	3.410,31
	33903943 Serviços de energia elétrica							10.000,00	665,24	1.321,54	665,24	1.321,54	8.678,46
3.3.90.47.00	OBRIGAÇÕES TRIBUTÁRIAS E CONTRIBUTIVAS	1	1.056	60.000,00		60.000,00							
4.4.90.30.00	Material de consumo	1	1.057	2.000,00		2.000,00							
4.4.90.39.00	Outros serviços de terceiros - pessoa jurídica	1	1.058	1.000,00		1.000,00							
4.4.90.52.00	EQUIPAMENTOS E MATERIAL PERMANENTE	1	1.059	30.000,00		30.000,00		7.931,46					7.931,46
	44905235 Equipamentos de processamento d							7.931,46					7.931,46
16.482.0069.2243	REGULARIZACAO DE LOTEAMENTOS												
3.3.90.32.00	Material, bem ou serviço para distribuição gratuita	1	1.060	20.000,00		20.000,00							



Fundação Municipal de Habitação de Louveira - FUMHAB
 Contab - Sistema de Contabilidade Pública
Balancete Analítico da Despesa do Mês de Fevereiro de 2016
 04-FUNDAÇÃO MUNICIPAL DE HABITAÇÃO DE LOUVEIRA

Orgão	Especificação	Fonte	Ficha	Dotação Inicial	Alt.Orçamentária	Dotação Atual	Empenho Mês	Empenho Atual	Liquidado Mês	Liquidado Atual	Pgto no Mês	Pgto Total	Empenhos a Pagar
3.3.90.35.00	SERVIÇOS DE CONSULTORIA	1	1.061	5.000,00		5.000,00							
3.3.90.39.00	OUTROS SERVIÇOS DE TERCEIROS - PESSOA J	1	1.062	300.000,00		300.000,00	5.000,00	60.797,00	3.411,08	26.288,20	3.411,08	26.288,20	34.508,80
	33903966 Serviços judiciários						5.000,00	5.000,00	446,20	446,20	446,20	446,20	4.553,80
	33903999 Outros serviços de terceiros - pess							55.797,00	2.964,88	25.842,00	2.964,88	25.842,00	29.955,00
TOTAL DA UNIDADE EXECUTORA: 040101				17.769.540,00		17.769.540,00	88.332,97	12.403.980,53	61.104,55	126.876,90	61.104,55	126.876,90	12.277.103,63
TOTAL DA UNIDADE ORÇAMENTÁRIA: 0401				17.769.540,00		17.769.540,00	88.332,97	12.403.980,53	61.104,55	126.876,90	61.104,55	126.876,90	12.277.103,63
TOTAL DO ORGÃO: 04				17.769.540,00		17.769.540,00	88.332,97	12.403.980,53	61.104,55	126.876,90	61.104,55	126.876,90	12.277.103,63
TOTAL DO ORÇAMENTÁRIO				17.769.540,00		17.769.540,00	88.332,97	12.403.980,53	61.104,55	126.876,90	61.104,55	126.876,90	12.277.103,63

Despesas ExtraOrçamentárias:

Ficha	Cod. Contábil	Especificação	Pago Mês	Pago Ano
2015		RP 2015 - FUNDAÇÃO MUNICIPAL DE HABITAÇÃO DE LOUVEIRA	4.799,84	407.420,35
110005		INSS - VENCIMENTOS E VANTAGENS	3.302,00	3.302,00
110007		INSS - CLT / SERVIÇOS DE TERCEIROS	13.718,64	20.810,67
130003		IRRF - Imposto de Renda	6.861,43	16.279,24
140006		ISSQN	9.977,20	26.196,77
Total do Grupo Contábil			38.659,11	474.009,03
TOTAL DO EXTRAORÇAMENTÁRIO			38.659,11	474.009,03
SUBTOTAL			99.763,66	600.885,93



Fundação Municipal de Habitação de Louveira - FUMHAB
 Contab - Sistema de Contabilidade Pública
Balancete Analítico da Despesa do Mês de Fevereiro de 2016
 04-FUNDAÇÃO MUNICIPAL DE HABITAÇÃO DE LOUVEIRA

Orgão	Especificação	Fonte	Ficha	Dotação Inicial	Alt.Orçamentária	Dotação Atual	Empenho Mês	Empenho Atual	Liquidado Mês	Liquidado Atual	Pgto no Mês	Pgto Total	Empenhos a Pagar
-------	---------------	-------	-------	-----------------	------------------	---------------	-------------	---------------	---------------	-----------------	-------------	------------	------------------

INFORMAÇÕES DO BOLETIM CAIXA E BANCOS		
Tipo da Conta e Descrição da Conta		Saldo
MOVIMENTO		7.445.727,66
1001 - Conta Corrente - Tesouro		5.593.652,31
1002 - ALIENAÇÃO - POPULAR III		1.852.075,35
POUPANÇA		0,00
2003 - CONTA POUPANÇA		0,00
RETENÇÕES		0,00
9997 - BANCO RETENCOES		0,00
Total:		7.445.727,66
TOTAL GERAL		7.545.491,32
		8.046.613,59

**Fundação Municipal de Habitação de Louveira - FUMHAB**

Contab - Sistema de Contabilidade Pública

Demonstrativo da Receita Orçamentária em janeiro/2016**Consolidado**

Código	Nome da Conta	Fonte Recurso	Receita Prevista	Supl/Red	Arrec. Período	Arrec. no Exercício	Por Arrecadar
1.0.0.0.00.00.00	RECEITAS CORRENTES		0,00	0,00	55.631,48	55.631,48	(55.631,48)
1.3.0.0.00.00.00	RECEITA PATRIMONIAL		0,00	0,00	55.631,48	55.631,48	(55.631,48)
1.3.2.5.00.00.00	REMUNERAÇÃO DE DEPÓSITOS BANCÁRIOS		0,00	0,00	55.631,48	55.631,48	(55.631,48)
1.3.2.5.02.00.00	REMUNERAÇÃO DE DEPÓSITOS DE RECURSOS NÃO V		0,00	0,00	55.631,48	55.631,48	(55.631,48)
1.3.2.5.02.99.00	REMUNERAÇÃO DE OUTROS DEPÓSITOS DE RECURS		0,00	0,00	55.631,48	55.631,48	(55.631,48)
1.3.2.5.02.99.99	Remuneração de Outros Depósitos de Recursos Não Vinculad	01-Tesouro	0,00	0,00	55.631,48	55.631,48	(55.631,48)
1.9.0.0.00.00.00	OUTRAS RECEITAS CORRENTES		0,00	0,00	0,00	0,00	0,00
1.9.2.2.00.00.00	RESTITUIÇÕES		0,00	0,00	0,00	0,00	0,00
1.9.2.2.99.00.00	OUTRAS RESTITUIÇÕES		0,00	0,00	0,00	0,00	0,00
1.9.2.2.99.01.00	Outras Restituições	01-Tesouro	0,00	0,00	0,00	0,00	0,00
1.9.9.0.00.00.00	RECEITAS CORRENTES DIVERSAS		0,00	0,00	0,00	0,00	0,00
1.9.9.0.99.00.00	OUTRAS RECEITAS		0,00	0,00	0,00	0,00	0,00
1.9.9.0.99.01.00	Outras Receitas	01-Tesouro	0,00	0,00	0,00	0,00	0,00
2.0.0.0.00.00.00	RECEITAS DE CAPITAL		600.000,00	0,00	38.202,98	38.202,98	561.797,02
2.2.0.0.00.00.00	ALIENAÇÃO DE BENS		600.000,00	0,00	38.202,98	38.202,98	561.797,02
2.2.2.5.00.00.00	Alienação de imóveis urbanos		600.000,00	0,00	38.202,98	38.202,98	561.797,02
2.2.2.5.00.01.00	Alienação De Imóveis Urbanos	01-Tesouro	0,00	0,00	0,00	0,00	0,00
2.2.2.5.02.00.00	ALIENAÇÃO DE IMÓVEIS URBANOS - FUNDO DE HABIT		600.000,00	0,00	38.202,98	38.202,98	561.797,02
2.2.2.5.02.01.00	Alienação de Imóveis Urbanos	04-Recursos Próprios da Adm	600.000,00	0,00	38.202,98	38.202,98	561.797,02
Totais			600.000,00	0,00	93.834,46	93.834,46	506.165,54

**Fundação Municipal de Habitação de Louveira - FUMHAB**

Contab - Sistema de Contabilidade Pública

Demonstrativo da Receita Orçamentária em fevereiro/2016**Consolidado**

Código	Nome da Conta	Fonte Recurso	Receita Prevista	Supl/Red	Arrec. Período	Arrec. no Exercício	Por Arrecadar
1.0.0.0.00.00.00	RECEITAS CORRENTES		0,00	0,00	51.211,47	106.842,95	(106.842,95)
1.3.0.0.00.00.00	RECEITA PATRIMONIAL		0,00	0,00	51.211,47	106.842,95	(106.842,95)
1.3.2.5.00.00.00	REMUNERAÇÃO DE DEPÓSITOS BANCÁRIOS		0,00	0,00	51.211,47	106.842,95	(106.842,95)
1.3.2.5.02.00.00	REMUNERAÇÃO DE DEPÓSITOS DE RECURSOS NÃO V		0,00	0,00	51.211,47	106.842,95	(106.842,95)
1.3.2.5.02.99.00	REMUNERAÇÃO DE OUTROS DEPÓSITOS DE RECURS		0,00	0,00	51.211,47	106.842,95	(106.842,95)
1.3.2.5.02.99.99	Remuneração de Outros Depósitos de Recursos Não Vinculad	01-Tesouro	0,00	0,00	51.211,47	106.842,95	(106.842,95)
1.9.0.0.00.00.00	OUTRAS RECEITAS CORRENTES		0,00	0,00	0,00	0,00	0,00
1.9.2.2.00.00.00	RESTITUIÇÕES		0,00	0,00	0,00	0,00	0,00
1.9.2.2.99.00.00	OUTRAS RESTITUIÇÕES		0,00	0,00	0,00	0,00	0,00
1.9.2.2.99.01.00	Outras Restituições	01-Tesouro	0,00	0,00	0,00	0,00	0,00
1.9.9.0.00.00.00	RECEITAS CORRENTES DIVERSAS		0,00	0,00	0,00	0,00	0,00
1.9.9.0.99.00.00	OUTRAS RECEITAS		0,00	0,00	0,00	0,00	0,00
1.9.9.0.99.01.00	Outras Receitas	01-Tesouro	0,00	0,00	0,00	0,00	0,00
2.0.0.0.00.00.00	RECEITAS DE CAPITAL		600.000,00	0,00	49.760,83	87.963,81	512.036,19
2.2.0.0.00.00.00	ALIENAÇÃO DE BENS		600.000,00	0,00	49.760,83	87.963,81	512.036,19
2.2.2.5.00.00.00	Alienação de imóveis urbanos		600.000,00	0,00	49.760,83	87.963,81	512.036,19
2.2.2.5.00.01.00	Alienação De Imóveis Urbanos	01-Tesouro	0,00	0,00	0,00	0,00	0,00
2.2.2.5.02.00.00	ALIENAÇÃO DE IMÓVEIS URBANOS - FUNDO DE HABIT		600.000,00	0,00	49.760,83	87.963,81	512.036,19
2.2.2.5.02.01.00	Alienação de Imóveis Urbanos	04-Recursos Próprios da Adm	600.000,00	0,00	49.760,83	87.963,81	512.036,19
Totais			600.000,00	0,00	100.972,30	194.806,76	405.193,24



IMPrensa Oficial DO MUNICÍPIO DE LOUVEIRA

Informativo Municipal

Poder Legislativo

Rua Wagner Luiz Bevilacqua, 35 – Bairro Guembê – CEP: 13290-000 – Louveira/SP
www.camaralouveira.sp.gov.br – Fone: (19) 3878-9420

6ª SESSÃO ORDINÁRIA DE 2016
12/4/2016

EXPEDIENTE

LEITURA

• Aprovada a Ata da 5ª Sessão Ordinária, realizada em 29.3.2016

PROCESSO ADMINISTRATIVO Nº 124/2016

Solicitação, com base no artigo 34, inciso XX da Lei Orgânica do Município, para que a Câmara informe à Procuradoria Geral do Estado possível crime cometido pelo prefeito Nicolau Finamore Júnior, tipificado no art. 90 da Lei de Licitações. Autoria: município
(REJEITADO POR 7 x 5 votos)

PROCESSO ADMINISTRATIVO Nº 196/2016

Solicitação, com base no artigo 34, inciso XX da Lei Orgânica do Município, para que a Câmara informe à Procuradoria Geral do Estado possível crime cometido pelo secretário municipal de Governo, Hélio Aparecido Braz de Souza, tipificado no art. 90 da Lei de Licitações. Autoria: município
(REJEITADO POR 9 x 3 votos)

PROJETO DE RESOLUÇÃO Nº 7/2016

INSTITUI O AUXÍLIO-ESCOLAR NA CÂMARA MUNICIPAL DE LOUVEIRA E DÁ OUTRAS PROVIDÊNCIAS.

Autoria: Mesa Diretora.

Art. 1º Fica instituído o auxílio-escolar para os servidores da Câmara Municipal de Louveira, cujos filhos ou dependentes até 21 (vinte e um) anos, estejam matriculados e frequentando creche ou escola, nos termos do art. 59, do Estatuto do Servidor Público Municipal, Lei nº 1.006/1990.

§ 1º Considera-se dependente, nos termos do art. 1º, o filho ou o menor sob tutela ou guarda do servidor pertencente ao quadro funcional da Câmara Municipal de Louveira.

§ 2º Na hipótese da mãe e do pai pertencerem ao quadro funcional de servidores da Câmara Municipal de Louveira, somente um deles fará jus ao auxílio-escolar.

Art. 2º O auxílio-escolar será concedido, por dependente, no valor de 63,52 (sessenta e três reais e cinquenta e dois centavos), correspondente a 4% sobre o menor valor de referência salarial do Poder Legislativo de Louveira.

Parágrafo único. O valor mencionado no art. 2º será automaticamente reajustado, sempre que for reajustado os vencimentos dos servidores do Poder Legislativo de Louveira.

Art. 3º O servidor, para receber o auxílio-escolar, deverá comprovar perante a Seção de Gestão de Pessoas:

I – anualmente, que o filho ou dependente foi matriculado, através do comprovante de pagamento da

matrícula.

II – semestralmente, atestado de frequência, onde conste o nome do filho/dependente e do respectivo pai/mãe servidor.

Parágrafo único. Durante os meses de férias, o atestado de frequência será substituído por declaração do estabelecimento, onde o filho/dependente está matriculado, informando sobre as férias escolares.

Art. 4º O descumprimento das disposições contidas no artigo anterior implicará na suspensão do pagamento do auxílio-escolar e no desconto, em folha de pagamento, das importâncias indevidamente percebidas pelo servidor.

Parágrafo único. Não sendo apresentado o comprovante de frequência de que trata o inciso II, do art. 3º desta Resolução, o pagamento do auxílio-escolar será suspenso até a regularização da situação, com a apresentação do documento hábil.

Art. 5º Não terá direito ao auxílio-escolar o servidor que:

I - estiver à disposição de outros Poderes ou órgãos públicos;

II - estiver em gozo de licença não remunerada;

III – o cônjuge ou companheiro perceba do poder público benefício similar.

§ 1º O servidor, para perceber auxílio-escolar, deverá declarar em formulário padrão, não estar enquadrado em nenhuma hipótese prevista no inciso III.

§ 2º É dever funcional do servidor comunicar por escrito, à Seção de Gestão de Pessoas, a ocorrência de quaisquer alterações referentes ao disposto no parágrafo anterior.

Art. 6º O auxílio-escolar não será incorporado ao vencimento para quaisquer efeitos.

Art. 7º As despesas decorrentes da aplicação desta Resolução correrão por conta da dotação orçamentária própria.

Art. 8º Esta Resolução entra em vigor a partir de 1º de janeiro de 2017.

Art. 9º Revogam-se as disposições em contrário.

Plenário Vereador José Chiquetto,
Louveira, 8 de abril de 2016.

NILSON SOUZA DA CRUZ
Presidente

LUIZ CARLOS ROSA
1º Secretário

SÔNIA MARIA TARALLO CRUZ
2ª Secretária

PROJETO DE RESOLUÇÃO Nº 07/2016 - JUSTIFICATIVA

A presente propositura visa regulamentar o art. 59, da Lei do Estatuto do Servidor Público Municipal, que dispõe sobre o auxílio-escolar aos servidores públicos do município de Louveira.

Assim, considerando que os Poderes são autônomos e independentes entre si, vimos regulamentar o benefício estampado no art. 59, do referido Estatuto dos Servidores.

Por todo o exposto, solicitamos especial atenção dos nobres colegas para aprovação do referido projeto.

NILSON SOUZA DA CRUZ
Presidente

LUIZ CARLOS ROSA
1º Secretário

SÔNIA MARIA TARALLO CRUZ
2ª Secretária

REQUERIMENTOS

REQUERIMENTO Nº 14/2016

Assunto: **PESAR**
(ENCAMINHADO)

CONSIDERANDO que faleceu no dia 31 de março de 2016, o senhor **ANTÔNIO ESTRAVINI**;

CONSIDERANDO que seu passamento deixou um vazio e uma saudade entre parentes e amigos;

CONSIDERANDO ainda que esta Casa reveste-se de luto pela perda do amigo e cidadão;

REQUEREMOS, dentro das normas regimentais, seja consignado nos anais desta Colenda Edilidade, um voto de profundo pesar pelo falecimento do Senhor **ANTÔNIO ESTRAVINI**, dando-se ciência à família enlutada.

Plenário Vereador José Chiquetto.
Louveira, 12 de abril de 2016.

AILTON DOMINGUES
Vereador

ALAN AP. CHIQUETTO DE OLIVEIRA
Vereador

ANTONIO MARCOS DE O. FERREIRA APARECIDO
Vereador

CAETANO SÉRGIO
Vereador

CLARICE APARECIDA DE OLIVEIRA STECK
Vereadora

ESTANISLAU
Vereador

JOÃO EVANGELISTA PEREIRA
Vereador

JOSÉ MARCOS R. DE OLIVEIRA
Vereador

LUIZ CARLOS ROSA
Vereador

MAURO CHIQUITO
Vereador

NILSON SOUZA CRUZ
Vereador

SÔNIA MARIA TARALLO CRUZ
Vereadora

REQUERIMENTO Nº 15/2016

Assunto: **PESAR**
(ENCAMINHADO)

CONSIDERANDO que faleceu no dia 9 de abril de 2016, o senhor **José Oliveira Marques**;

CONSIDERANDO que seu passamento deixou um vazio e uma saudade entre parentes e amigos;

CONSIDERANDO ainda que esta Casa reveste-se de luto pela perda do amigo e cidadão;

REQUEREMOS, dentro das normas regimentais, seja consignado nos anais

desta Colenda Edilidade, um voto de profundo pesar pelo falecimento do Senhor **José Oliveira Marques**, dando-se ciência à família enlutada.

Plenário Vereador José Chiquetto.
Louveira, 12 de abril de 2016.

AILTON DOMINGUES
Vereador

ALAN AP. CHIQUETTO DE OLIVEIRA
Vereador

ANTONIO MARCOS DE O. FERREIRA APARECIDO
Vereador

CAETANO SÉRGIO
Vereador

CLARICE APARECIDA DE OLIVEIRA STECK
Vereadora

ESTANISLAU
Vereador

JOÃO EVANGELISTA PEREIRA
Vereador

JOSÉ MARCOS R. DE OLIVEIRA
Vereador

LUIZ CARLOS ROSA
Vereador

MAURO CHIQUITO
Vereador

NILSON SOUZA CRUZ
Vereador

SÔNIA MARIA TARALLO CRUZ
Vereadora

MOÇÕES

MOÇÃO Nº 12/2016

ASSUNTO: CONGRATULAÇÕES E APLAUSOS PELO TRABALHO E EMPENHO DO SERVIDOR PÚBLICO MUNICIPAL JOÃO RICARDO SILVEIRA PUPO. (APROVADA)

CONSIDERANDO que o servidor municipal **JOÃO RICARDO SILVEIRA PUPO**, ocupante do cargo público efetivo de Jornalista da Câmara Municipal de Louveira-SP desde que tomou posse em fevereiro de 2012, registra histórico profissional de relevante importância para nossa região, atuando em diversas ocupações, entre elas como servidor público nas Prefeituras de Itu e de Itupeva no Estado de São Paulo, assim como a de professor universitário durante oito anos em diversos cursos do Centro Universitário Nossa Senhora do Patrocínio de Salto-SP;

CONSIDERANDO que o Prof. João Ricardo Silveira Pupo, formado em Comunicação Social pela Universidade Estadual Paulista Júlio de Mesquita Neto -UNESP com curso de pós graduação em Docência do Ensino Superior e também em Comunicação Pública, produziu e ministrou o Curso Básico de Comunicação & Redação de Documentos no período de janeiro a março deste ano para servidores desta Casa;

CONSIDERANDO que mais de 40 servidores desta casa, incluindo esta vereadora, participaram do curso;

CONSIDERANDO que a atuação proativa deve ser valorizada e incentivada, tornando-se exemplo a ser seguido no funcionalismo público, de modo a ser merecedor de reconhecimentos e destaque profissional;

CONSIDERANDO, por fim, que é importante valorizar o trabalho realizado e empenho despendido nos dez dias de curso para as cinco turmas;

APRESENTO, à Mesa, ouvido o Soberano Plenário e, dispensadas todas as formalidades regimentais, a presente **CONGRATULAÇÕES E APLAUSOS PELO TRABALHO E EMPENHO DO SERVIDOR PÚBLICO MUNICIPAL JOÃO RICARDO SILVEIRA PUPO, O QUAL MINISTROU CURSO, EXTRA ATRIBUIÇÕES, PARA OS SERVIDORES DESTA CASA**. Considerando o árduo e glorioso trabalho de professor parabenizo pelo feito.

Plenário Vereador José Chiquetto,
Louveira (SP), 29 de março de 2016.

Vereadora Clarice Aparecida de Oliveira
(Profª Clarice Oliveira)

MOÇÃO Nº 13/2016

MOÇÃO DE CONGRATULAÇÕES E APLAUSOS PELO DIA MUNDIAL DA SAÚDE, COMEMORADO ANUALMENTE EM 07 DE ABRIL. (APROVADA)

CONSIDERANDO que no último dia 07 de abril se comemorou o **Dia Mundial da Saúde**, data criada em 1948 pela Assembléia Mundial da Saúde que tem como objetivo conscientizar a população a respeito da qualidade de vida e dos diferentes fatores que afetam a saúde populacional;

CONSIDERANDO que essa data foi estabelecida para coincidir com a data de fundação da Organização Mundial da Saúde - OMS, órgão da ONU – Organização das Nações Unidas responsável pelas questões e causas da saúde mundial;

CONSIDERANDO que todos os anos são realizadas campanhas a respeito de um tema diretamente relacionado com a saúde. Essas ações são importantes para que a população aprenda a se cuidar e se informe sobre seus direitos quando o assunto é promoção da saúde.

CONSIDERANDO que é fundamental que, além de cuidarmos da nossa saúde, participemos da luta por melhorias em nosso país, valendo destacar que não devemos procurar melhorias apenas em hospitais, devemos lutar por mais segurança, educação, lazer, cultura, entre vários outros direitos básicos e fundamentais para o nosso completo bem-estar físico, ambiental e psicossocial.

CONSIDERANDO que à Câmara Municipal de Louveira, na atual gestão promoveu ações de promoção e prevenção de abalos à saúde, em especial com o enfoque na saúde e qualidade de vida laboral do quadro de servidores do legislativo, materializada com a criação da Comissão de Saúde Qualidade de Vida Laboral, através da Resolução nº 19/2015, a qual vem executando importantes ações no tocante as causas da saúde. A referida Comissão é constituída pelos servidores: Presidente: **Eunice F. R. R. Nascimento** (Assessora Técnica de Gestão Legislativa) a qual tem formação superior em Enfermagem, Secretário: **Eduardo Seiji da Silva Takatu** (Oficial Legislativo de Transportes), o qual tem formação superior em Farmácia, Membros: **Karen C. Carriero Shiroma** (Telefonista/Recepcionista), a qual tem formação superior em Psicologia, **Vanderlei de Andrade** (Assessor Técnico de Gabinete da Presidência), o qual tem formação superior em Engenharia de Segurança do Trabalho e **Vanessa Cirilo Mendes** (Agente de Serviços Gerais), a qual é aluna do curso superior de Nutrição.

Apresento à mesa, ouvido o soberano plenário e dispensadas às demais formalidades regimentais a presente **MOÇÃO DE CONGRATULAÇÕES E APLAUSOS** à Comissão de Saúde e Qualidade de Vida Laboral da Câmara Municipal de Louveira, bem como aos demais segmentos da saúde municipal, prestigiando e saudando os atores dessas áreas pela **COMEMORAÇÃO DO DIA MUNDIAL DA SAÚDE**, realizado mundialmente no dia 07 de abril de 2016. Igualmente, requiro que cópia reprográfica da presente moção, uma vez aprovada, seja encaminhada ao Exmo. Senhor Prefeito Municipal, ao Secretário Municipal de Saúde, à Gestora da Santa Casa de Louveira, ao Presidente do Conselho Municipal de Saúde e a Presidente e Membros da Comissão de Saúde e Qualidade de Vida Laboral dessa edilidade, como gesto de reconhecimento e respeito do Poder Legislativo de Louveira, pelas ações de saúde realizadas por esses segmentos em prol do interesse público.

Parabéns a todos pelo **DIA MUNDIAL DA SAÚDE** e que essa mensagem possa verdadeiramente contribuir para mudança singular de hábitos de cada indivíduo para a busca de um modelo de vida saudável, com saúde e qualidade e sustentabilidade.

Plenário Vereador José Chiquetto,
Louveira, 06 de abril de 2016.

NILSON SOUZA CRUZ
Presidente da Câmara Municipal

MOÇÃO Nº 14/2016

Assunto: Congratulações aos Atletas das Artes Marciais, Karatê e Judô que tiveram destaque nas competições. (APROVADA)

No final de semana dos dias 01 a 03 de abril de 2016, ocorreram 2 eventos importantes envolvendo as artes marciais, **Karatê e Judô**.

No Rio de Janeiro, no período de 01 a 03 de abril, o **OPEN INTERNACIONAL DE KARATÊ ARNOLD CLASSIC**, evento que reuniu atletas de diversas modalidades esportivas, fisiculturismo, boa forma e artes marciais. Sendo no Karatê, aproximadamente 500 atletas, do Brasil, Colômbia, Uruguai, Argentina e Chile.

Com a organização da Federação Carioca de Karatê, e apoio da Prefeitura Municipal do Rio de Janeiro, aconteceu no clube regatas Vasco da Gama, as eliminatórias do Karatê. E a final ocorreu no Rio Centro Eventos.

Em meio a tantos atletas de vários países, Louveira teve destaque com os atletas:

- **Medalha de Ouro** com José Vitor Alves, 13 anos, Kumite – 50kg – Campeão na Categoria Sub 14;
- **Medalha de Prata** na categoria Senior e **Medalha de Ouro** na Categoria Master Open de 32 a 46 anos, com o atleta Douglas Brito, Kumite 75kg;
- E em **oitava colocação** na categoria Master acima de 80kg, com o atleta Thales Vitor Neris.

E em São Paulo, na cidade de São Bernardo do Campo, no dia 02, ocorreu a **Copa São Paulo Aspirantes de Judô**. O maior torneio interclubes das Américas.

Com 1100 competidores inscritos de 147 entidades de todo o Estado, Louveira se destacou com os atletas:

- **Medalha de Ouro** para Valmir dos Santos Ferreira – Campeão na CAT 100kg Sub 21.
- **Medalha de Prata** para Breno Gonçalves Luciano – CAT 81kg Sub 18.
- **Medalha de Bronze** para Vitor Neves Reis – CAT 81kg Sub 18.

O evento contou com a Ilustre presença do Governador do Estado de São Paulo, Geraldo Alckimin.

Quero parabenizar os atletas que tiveram essas conquistas para a nossa cidade, isso é mérito do esforço de cada um. Parabéns e agradeço a dedicação com o esporte dos Professores Roberto Alves, com a modalidade do Karatê, e o professor Michel Michelim, com a modalidade do Judô.

Os esportes são meios eficazes para promover a saúde, a disciplina e a honestidade. A criança pode começar a iniciação esportiva desde cedo, se ela não se transformar em um atleta de alto nível, com certeza vai se transformar em um campeão em sua vida pessoal, pela aquisição de valores que se aprende com o esporte.

Ante o exposto, ouvido o Plenário e atendidas às formalidades regimentais, **REQUEIRO** fique constando da ata da presente sessão legislativa, **Moção de Congratulações aos Atletas das Artes Marciais, Karatê e Judô que tiveram destaque nas competições**.

Plenário Vereador José Chiquetto,
Louveira, 12 de Abril de 2016.

CAETANO SERGIO APARECIDO
Vereador

INDICAÇÕES

Nº 176/2016 - Solicita providências junto ao setor competente, para a antecipação da campanha contra a gripe, especialmente H1N1, em nosso município.

Autoria: Vereador João Evangelista Pereira

Nº 177/2016 - Solicita providências, junto ao setor competente, para a inclusão de atendimento de fisioterapeutas nas Unidades Básicas de Saúde dos Bairros: Santo Antônio, Monterrey e Burck, visando assim agilizar e melhorar o atendimento na área de saúde à população de nosso município.

Autoria: Vereador João Evangelista Pereira

Nº 178/2016 - Solicita providências, junto ao setor competente, para a implantação de lixeiras subterrâneas nas áreas centrais do município.

Autoria: Vereador João Evangelista Pereira

Nº 179/2016 - Solicita providências, junto ao setor competente, para a implantação do PROCON Digital, a fim de facilitar o atendimento aos municípios.

Autoria: Vereador João Evangelista Pereira

Nº 180/2016 - Solicita providências, junto ao setor competente, para aquisição e distribuição de álcool gel e sabonete líquido em todas as escolas e creches do município, como medida preventiva contra o vírus da gripe A – H1N1.

Autoria: Vereador João Evangelista Pereira

Nº 181/2016 - Solicita providências, junto ao setor competente, para que seja incluso como grupo de risco os professores e demais profissionais de educação, na campanha de vacinação contra gripe H1N1, sendo contemplados com a vacina em suas unidades de trabalho.

Autoria: Vereador João Evangelista Pereira

Nº 182/2016 - Solicita que seja efetuado estudo para ampliação do itinerário do Transporte Escolar

evitando assim que estudantes tenham que caminhar grande percurso até o ponto do ônibus.

Autoria: Vereador Luiz Carlos Rosa

Nº 183/2016 - Reitera Indicação nº. 371/2015, solicitando que seja disponibilizada cadeira de rodas, no Velório Municipal, para beneficiar as pessoas que tem deficiência em sua locomoção em ultimo adeus a um familiar ou amigo.

Autoria: Vereador Luiz Carlos Rosa

Nº 184/2016 - Solicita que seja efetuado estudo para construção de novo velório no Cemitério Municipal com ampliação de salas mortuárias, rampas de acesso, hall de acomodação para os familiares e amigos, cozinha completa, banheiros com adaptação para deficientes.

Autoria: Vereador Luiz Carlos Rosa

Nº 185/2016 - Reitera a Indicação nº. 583, solicitando que seja expedido ofício para Concessionária Rota das Bandeiras para que a mesma venha criar passagens subterrâneas para animais silvestres evitando que os mesmos corram o risco de serem atropelados quando tentarem atravessar a rodovia. Essas passagens foram apelidadas de “bichodutos” porém o nome oficial é zoopassagem.

Autoria: Vereador Luiz Carlos Rosa

Nº 186/2016 - Solicita que seja instalada uma cobertura no ponto de ônibus localizado na Rua Treze de Junho em frente à Praça da Igreja Maria Mãe dos Homens, no bairro Santo Antonio, cujo local é usado pelos alunos que embarcam em ônibus escolar que os levam as Faculdades ou Escolas Técnicas fora do município.

Autoria: Vereador Luiz Carlos Rosa

Nº 187/2016 - Solicita providências no sentido de realizar a construção de calçada (passeio público) na extensão da Estrada Miguel Bossi, Bairro Terra Nobre, neste Município.

Autoria: Vereadora Sonia Maria Tarallo Cruz

Nº 188/2016 - Solicita providências no sentido de tapar buracos e cascalhar a Estrada do Bugio, próximo ao nº 460, Vila Caldana, neste município.

Autoria: Vereadora Sonia Maria Tarallo Cruz

Nº 189/2016 - Solicita, através da Secretaria Competente que inicie estudos no sentido de que sejam construídos 2(dois) terminais de ônibus, sendo um no Bairro Santo Antonio e no Centro de Louveira.

Autoria: Vereador Nilson Souza Cruz

Nº 190/2016 - Solicita Construção de uma Rodoviária

Autoria: Vereador Nilson Souza Cruz

Nº 191/2016 - Solicita providências no sentido de que nos Postos de Saúde e o Pronto atendimento municipal, sejam colocadas placas informativa, indicando o nome dos profissionais, a especialidade, a data e o horário de atendimento ao publico.

Autoria: Vereador Nilson Souza Cruz

Nº 192/2016 - Solicita providências, através da Secretaria competente, que estude a inclusão de aulas de educação para o trânsito, como atividade extracurricular nas escolas da Rede Municipal de Ensino.

Autoria: Vereador Nilson Souza Cruz

Nº 193/2016 - Solicita que sejam tomadas as devidas e necessárias providências, para que envie a esta Casa, Projeto de Lei alterando a lei 1006 mais precisamente o artigo 84 paragrafo 2º, aumentando para 60 (sessenta dias) o prazo de licença por motivo de doença em pessoa da família, bem como alterar o artigo 89 retirando a letra “a” do paragrafo 2º e renumerando os demais, para que os funcionários públicos não percam o direito a Licença Prêmio.

Autoria: Vereador Nilson Souza Cruz

Assinatura de apoio: Estanislau Steck

Nº 194/2016 - Solicita providências visando a aplicação e fiscalização na íntegra da lei nº 2.452, de 16 de julho de 2015, que dispõe sobre obrigatoriedade de exibição em postos revendedores de combustíveis de placa com o valor percentual do litro do Álcool/Etanol em relação ao valor do litro da gasolina.

Autoria: Vereador Nilson Souza Cruz

Nº 195/2016 - Solicita providências no sentido de que sejam distribuídos uma cartilha de orientação e um kit de primeiros socorros a todos os motoristas do setor de transporte do Município.

Autoria: Vereador Nilson Souza Cruz

Nº 196/2016 - Solicita que sejam efetuados estudos para a construção de calçadas em toda extensão da Rua Wagner Luiz Bevilacqua (em ambos os lados), sentido bairro Parque dos Estados e Terra Nobre.

Autoria: Vereador Alan Aparecido Chiquetto de Oliveira

Nº 197/2016 - Solicita providências no sentido de que seja efetuada a substituição de poste de madeira por de concreto, na Rua João Crispim, próximo ao número 375, no Residencial Burck.

Autoria: Vereador Ailton Domingues

Nº 198/2016 - Solicita que sejam realizados estudos para se efetue o nivelamento do asfalto com a guia de inspeção pluvial, na altura do número 155 da Rua Cássio Ricardo Melin, bairro Quinta das Videiras, neste município

Autoria: Vereador Alan Aparecido Chiquetto de Oliveira

Nº 199/2016 - Solicita providências no sentido de que seja realizado estudos objetivando envio a esta Casa, de projeto lei: dispondo sobre instituição nos empreendimentos habitacionais de interesse social a serem implantados no município de Louveira, cotas de participação para mulheres com responsabilidades de sustento da família.

Autoria: Vereador Ailton Domingues

Nº 200/2016 - Solicita que sejam realizados estudos para que se efetue vedação do vão existente entre as bocas-de-lobo e a lateral na altura do número 134, da Rua Washington Luiz, no bairro Reserva das Videiras, neste município

Autoria: Vereador Alan Aparecido Chiquetto de Oliveira

Nº 201/2016 - Solicita providências no sentido de que seja realizado estudo através da Divisão de Trânsito, para demarcar com placas e faixa amarela o lado proibido de estacionar e com placas indicando a possibilidade de estacionar de um único lado da Rua Dalvo Luiz Martins Cruz, bairro Santo Antônio.

Autoria: Vereador Ailton Domingues

Nº 202/2016 - Solicita que sejam tomadas as devidas e necessárias providências no sentido de elaboração e envio a esta Casa de Leis, de Projeto de Lei, que institui o programa BOLSA ATLETA, conforme minuta anexa.

Autoria: Vereador Alan Aparecido Chiquetto de Oliveira

Nº 203/2016 - Solicita providências no sentido de que seja efetuada a substituição de poste de madeira por de concreto, na Rua Geraldo Burck, próximo ao número 377, no Residencial Burck.

Autoria: Vereador Ailton Domingues

Nº 204/2016 - Solicita que sejam tomadas as devidas e necessárias providências no sentido de elaboração e envio a esta Casa, de Projeto de Lei, que institui a “SEMANA DE LOGÍSTICA E TRANSPORTE”, conforme minuta anexa.

Autoria: Vereador Alan Aparecido Chiquetto de Oliveira

Nº 205/2016 - Solicita que seja encaminhado a essa Casa, Projeto de Lei para que mães, Funcionárias Públicas, tenham direito a Licença REMUNERADA por tempo INDETERMINADO em virtude de filho menor de 18 anos apresentar diagnóstico de câncer, leucemia ou qualquer outra doença degenerativa.

Autoria: Vereador Alan Aparecido Chiquetto de Oliveira

Nº 206/2016 - Solicita que sejam realizados estudos no sentido de viabilizar acomodações em hotéis para os participantes dos Jogos Regionais dos Idosos (JORI).

Autoria: Vereador Caetano Sergio Aparecido

Nº 207/2016 - Solicita a construção de calçadas em toda a extensão da Estrada Francisco Pagotto, bairro Ipiranga.

Autoria: Vereador Caetano Sergio Aparecido

Nº 208/2016 - Solicita que sejam instalados ventiladores no Centro Comunitário do Bairro Vassoural, para o bem estar dos alunos que usufruem das modalidades esportivas oferecidas.

Autoria: Vereador Caetano Sergio Aparecido

Nº 210/2016 - Solicita que sejam tomadas as devidas e necessárias providências no sentido de enviar junto a conta de água, o relatório de análises.

Autoria: Vereador Antônio Marcos de Oliveira Ferreira

Nº 211/2016 - Solicita que sejam tomadas as devidas e necessárias providências no sentido de jogar cascalho na Rua Braz Francisco de Almeida, Bairro Faixa Azul.

Autoria: Vereador Antônio Marcos de Oliveira Ferreira

Nº 212/2016 - Solicita que sejam tomadas as devidas e necessárias providências no sentido de passar máquina na Estrada do Figo, no Bairro do Figo em Louveira.

Autoria: Vereador Antônio Marcos de Oliveira Ferreira

Nº 213/2016 - Solicita que sejam tomadas as devidas e necessárias providências no sentido de passar o cata treco para retirar entulho, bem como limpeza (roçar) no terreno ao lado da Rua Vitória – Nº 205, Bairro Colina Bela Vista.

Autoria: Vereador Antônio Marcos de Oliveira Ferreira

Nº 214/2016 - Solicita que sejam tomadas as devidas e necessárias providências no sentido de efetuar a operação tapa-buraco, na Rua João Verardo com a Rua Angelo Chicalhone, Bairro Nelo Chicalhone, em Louveira.

Autoria: Vereador Antônio Marcos de Oliveira Ferreira

Nº 215/2016 - Solicita que sejam tomadas as devidas e necessárias providências no sentido de efetuar operação tapa-buraco, na Rua José Laércio Bevilacqua com a Rua João Verardo, Bairro Nelo Chicalhone, em Louveira.

Autoria: Vereador Antônio Marcos de Oliveira Ferreira

Nº 216/2016 - Solicita que sejam realizadas as melhorias abaixo descritas, na Estrada Francisco Pagotto – Bairro Ipiranga: - Trocar lâmpadas queimadas em toda a extensão da rua. - Passar a maquina e cascalhar no trecho de estrada de terra, a partir do condomínio Reserva dos Vinhedos até a divisa de

Vinhedo. - Efetuar o reparo na ponte sobre o Córrego Santo Antonio (Sapezal). - Realizar a poda dos bambus que estão pendendo sobre a rua.

Autoria: Vereador Caetano Sergio Aparecido

Nº 217/2016 - Solicita que seja colocada mais uma lixeira em frente ao CECOIN (Centro de Convivência Infantil) Pequeno Príncipe, Estrada Miguel Bossi, 30, Bairro Capivari.

Autoria: Vereador Caetano Sergio Aparecido

Nº 218/2016 - Solicita que seja efetuada a sinalização horizontal e vertical, demarcando área exclusiva para estacionamento de ônibus e vans, visando facilitar e assegurar o embarque e desembarque dos alunos das escolas EMEI Prefeito Nicolau Finamore e Escola Professor Joaquim Antonio Ladeira.

Autoria: Vereador Caetano Sergio Aparecido

Nº 219/2016 - Solicita providências no sentido de refazer a calçada, colocar bancos e iluminar a “praça” existente na Rua Tocantins, esquina com a Rua Espírito Santo, bairro Parque Brasil.

Autoria: Vereador Caetano Sergio Aparecido

Nº 220/2016 - Solicita que sejam tomadas as devidas e necessárias providências no sentido de implantar galerias de água pluvial na Rua Tocantins em frente aos nºs 87 e 31.

Autoria: Vereador Caetano Sergio Aparecido

Nº 221/2016 - Solicita que sejam tomadas as providências cabíveis no sentido de construir muro de arrimo atrás das residências da Rua Recife, principalmente na direção dos números 226 ao 250, do Parque Dos Estados, neste Município.

Autoria: Vereadora Sonia Maria Tarallo Cruz

Nº 222/2016 - Solicita a construção de bueiro na Rua Ecológica, nº 410, Jardim Nova América, neste município.

Autoria: Vereadora Clarice Aparecida de Oliveira

Nº 223/2016 - Solicita a realização de obras de recapeamento asfáltico na Avenida Washington Luiz, nº 136, Reserva das Videiras, neste município.

Autoria: Vereadora Clarice Aparecida de Oliveira

Nº 224/2016 - Solicita a instalação de cobertura, bancos individuais e lixeira no ponto de ônibus existente na Rua Aurélio Franzini, nº 361, Jardim Nova América, neste município.

Autoria: Vereadora Clarice Aparecida de Oliveira

Nº 225/2016 - Solicita a retirada de galho que está quebrado e enroscado na árvore na Rua Aurélio Franzini, nº 361, Jardim Nova América, neste município.

Autoria: Vereadora Clarice Aparecida de Oliveira

Nº 226/2016 - Solicita que seja estendido 100 metros o percurso do transporte escolar da Rua Aurélio Franzini até a Rua Ecológica, nº 425, Jardim Nova América, neste município.

Autoria: Vereadora Clarice Aparecida de Oliveira

Nº 227/2016 - Solicita providências no sentido de tapar buraco ao lado da calçada da Avenida Washington Luiz, em frente ao nº 25 (Pizzaria Estação Louveira), Capivari, neste município.

Autoria: Vereadora Clarice Aparecida de Oliveira

Nº 228/2016 - Solicita que seja instalado braço de luz com lâmpada na Rua Ecológica nos números 425 e 455, Jardim Nova América, deste município.

Autoria: Vereadora Clarice Aparecida de Oliveira

Nº 229/2016 - Solicita a retirada de lixo da área verde entre a Avenida Salvador Dias (lateral da residência nº760) e Rua Armando Paschoalotte, Jardim Nova América, neste município.

Autoria: Vereadora Clarice Aparecida de Oliveira

Nº 230/2016 - Solicita a retirada de pedras britadas da via pública, cruzamento da Avenida Washington Luiz com Avenida Monsenhor Antonio Spoladori, Reserva das Videiras, neste município.

Autoria: Vereadora Clarice Aparecida de Oliveira

Nº 231/2016 - Solicita a retirada de entulhos do cruzamento da Rua Aurélio Franzini com Avenida Salvador Dias, nº 760, Jardim Nova América, neste município.

Autoria: Vereadora Clarice Aparecida de Oliveira

Nº 232/2016 - Solicita que se faça cumprir a Lei nº 1.652/2003 que dispõe da obrigatoriedade de construção de muros, passeios e limpezas de terrenos no endereço: Avenida Mossoró, entre os números 730 e 762, Bairro Monterrey, neste município.

Autoria: Vereadora Clarice Aparecida de Oliveira

Nº 233/2016 - Solicita que se faça cumprir a Lei nº 1.652/2003, que dispõe da obrigatoriedade de construção de muros, passeios e limpezas de terrenos no endereço: Rua Torpedo, nº 123.

Autoria: Vereadora Clarice Aparecida de Oliveira

Nº 234/2016 - Solicita poda de cerca viva em toda extensão da Rua Morumbi, Bairro Monterrey, neste município.

Autoria: Vereadora Clarice Aparecida de Oliveira

Nº 235/2016 - Solicita que sejam tomadas as devidas e necessárias providências no sentido de efetuar o reparo na calçada da Rua 13 de Maio, Bairro Vista Alegre.

Autoria: Vereador Antônio Marcos de Oliveira Ferreira

6ª SESSÃO ORDINÁRIA de 2016
12/4/2016

ORDEM DO DIA

PARECER CONTRÁRIO DA COMISSÃO DE JUSTIÇA E REDAÇÃO

PROJETO DE RESOLUÇÃO Nº 20/2015

INSTITUI HOMENAGEM ESPECIAL DE “EXTREMADA MÃE DO ANO”, À MULHER LOUVEIRENSE QUE TENHA GERADO OU ADOTADO FILHOS.

Autoria: Vereador João Evangelista Pereira

(PARECER ACATADO POR UNANIMIDADE. PROJETO ARQUIVADO)

AUTÓGRAFO DE LEI Nº 08/2016

PROJETO DE LEI Nº 03/2016

DISPÕE SOBRE ABERTURA DE CRÉDITO ADICIONAL ESPECIAL NO IMPORTE DE R\$ 150.000,00 (CENTO E CINQUENTA MIL REAIS), E DÁ OUTRAS PROVIDÊNCIAS.

Art. 1º Fica o Poder Executivo autorizado a abrir na Secretaria de Finanças e Economia – Departamento Contábil, um crédito adicional especial no valor de **R\$ 150.000,00 (cento e cinquenta mil reais)**, destinados à contrapartida de convênio para a reforma da Casa da Agricultura - CATI:

Órgão:	01	Chefia do Executivo	
Unid. Orç.:	01.02	Secretaria Municipal de Desenvolvimento Econômico	
Sub Unid.:	01.02.01	Secretaria Municipal de Desenvolvimento Econômico	
Função:	20	Agricultura	
Sub Função:	606	Extensão Rural	
Programa:	0065	Agricultura no Município	
Projeto:	0065.1065	Reforma e /ou ampliação da Casa da Agricultura	
Elemento:	4.4.90.51.00	Obras e instalações	R\$ 150.000,00

Total da Suplementação.....
R\$ 150.000,00

Art. 2º O crédito aberto no artigo anterior será coberto com os recursos a que alude o inciso I, do parágrafo 1º do Artigo 43 da Lei Federal nº 4.320/64.

Art. 3º Ficam incluídos os mesmos valores concedidos para o orçamento 2016, na Lei de Diretrizes Orçamentárias através dos anexos V e VI – Planejamento Orçamentário LDO, instituídos pela Lei nº 2.455 de 29 de julho de 2015.

Art. 4º Ficam incluídos os mesmos valores concedidos para o orçamento 2016, no Plano Plurianual, através do Anexo III – Planejamento Orçamentário PPA, instituído pela Lei nº 2.330 de 13 de Dezembro de 2013.

Art. 5º Esta Lei entra em vigor na data de sua publicação, revogam-se as disposições em contrário.

Plenário Vereador José Chiquetto,
Louveira, 13 de abril de 2016.

NILSON SOUZA DA CRUZ
Presidente

LUIZ CARLOS ROSA
1º Secretário

SÔNIA MARIA TARALLO CRUZ
2º Secretária

DARIO PRADO FIGUEIREDO

Diretor Geral

AUTÓGRAFO DE LEI Nº 09/2016**PROJETO DE LEI Nº 04/2016**

DISPÕE SOBRE ABERTURA DE CRÉDITO ADICIONAL SUPLEMENTAR NO IMPORTE DE R\$ 5.500.000,00 (CINCO MILHÕES E QUINHENTOS MIL REAIS), E DÁ OUTRAS PROVIDÊNCIAS.

Art. 1º Fica o Poder Executivo autorizado a abrir na Secretaria de Finanças e Economia – Departamento Contábil, um crédito adicional suplementar no valor de **R\$ 5.500.000,00 (cinco milhões e quinhentos mil reais)**, destinados à cobertura da seguinte dotação orçamentária:

Órgão:	01	Chefia do Executivo	
Unid. Orç.:	01.06	Secretaria Municipal de Esportes, Lazer e Juventude	
Sub Unid.:	01.06.01	Secretaria Municipal de Esportes, Lazer e Juventude	
Função:	27	Desporto e Lazer	
Sub Função:	812	Desporto Comunitário	
Programa:	0019	Programas Esportivos	
Projeto:	0019.1208	Construção de Diversos Centros Esportivos no Município	
Elemento:	4.4.90.51.00	Obras e instalações	R\$ 5.500.000,00

Total da Suplementação.....**R\$ 5.500.000,00**

Art. 2º O crédito aberto no artigo anterior será coberto com os recursos a que alude o inciso I, do parágrafo 1º do Artigo 43 da Lei Federal nº 4.320/64.

Art. 3º Ficam incluídos os mesmos valores concedidos para o orçamento 2016, na Lei de Diretrizes Orçamentárias através dos anexos V e VI – Planejamento Orçamentário LDO, instituídos pela Lei nº 2.455 de 29 de julho de 2015.

Art. 4º Ficam incluídos os mesmos valores concedidos para o orçamento 2016, no Plano Plurianual, através do Anexo III – Planejamento Orçamentário PPA, instituído pela Lei nº 2.330 de 13 de Dezembro de 2013.

Art. 5º Esta Lei entra em vigor na data de sua publicação, revogam-se as disposições em contrário.

Plenário Vereador José Chiquetto,
Louveira, 13 de abril de 2016.

NILSON SOUZA DA CRUZ
Presidente

LUIZ CARLOS ROSA
1º Secretário

SÔNIA MARIA TARALLO CRUZ
2º Secretária

Publicado e Registrado na Secretaria da Câmara, em data supra.

DARIO PRADO FIGUEIREDO
Diretor Geral

RESOLUÇÃO Nº 05, DE 13 DE ABRIL DE 2016

DÁ A DENOMINAÇÃO DE “MUSEU DIGITAL PROFESSOR JOSÉ ADEMIR TASSO”, O MUSEU VIRTUAL DA CÂMARA MUNICIPAL DE LOUVEIRA, CRIADO PELA RESOLUÇÃO Nº 6/2012.

O PRESIDENTE DA CÂMARA MUNICIPAL DE LOUVEIRA, NO USO DE SUAS ATRIBUIÇÕES LEGAIS, FAZ SABER QUE O PLENÁRIO DESTA CASA APROVOU E ELE PROMULGA A SEGUINTE RESOLUÇÃO:

Art. 1º Fica denominado “Museu Digital Professor José Ademir Tasso”, o museu virtual da Câmara Municipal de Louveira, criado pela Resolução nº 6, de 18 de abril de 2012.

Parágrafo único. Os dados biográficos do homenageado fica fazendo parte integrante desta Resolução.

Art. 2º Esta Resolução entra em vigor na data de sua publicação.

Art. 3º Revogam-se as disposições em contrário.

Louveira, 13 de abril de 2016.

NILSON SOUZA DA CRUZ
Presidente

Publicado e Registrado na Secretaria da Câmara, em data supra.

DARIO PRADO FIGUEIREDO
Diretor Geral

**JOSÉ ADEMIR TASSO****BIOGRAFIA DE JOSÉ ADEMIR TASSO PARA O MUSEU DA TELEVISÃO BRASILEIRA**

Nascido em Vinhedo, em 22 de agosto de 1949. Filho de Armando Tasso e Thereza Dinofre Tasso (ambos falecidos). Casado com Elza Maria Maciente Tasso, pai de três filhos: Mírian Daniela, José Marcelo e João Maurício (solteiro). Tem também dois netos: Matheus e Marianna Maciente Tasso Paschoalotte.

Professor, lecionou em Jundiaí, Vinhedo e Louveira, sendo que em Louveira foi a primeiro professor a ministrar aulas do Tele-Curso 2º Grau, com classe no Jardim 21 de Março.

Supervisor pedagógico do Mobral (Movimento Brasileiro de Alfabetização), em Louveira, em 1977.

Ator de rádio-novelas, trabalhou na extinta Rádio São Paulo PRA-5, pseudônimo de **José Ademir**, juntamente com grandes nomes do rádio, como: Ilka Ferreira, Diva Lobo, Rita de Souza, Celina Amaral, Dolores Machado, Isaura Gomes, Gessy Fonseca, Ézio Ramos, Nelson Batista, José de Freitas, Antonio de Freitas e tantos outros. Atuou nas seguintes novelas:

- Um Homem Chamado Cassiano – de Gastão Malta;
- Morro Velho – de Henrique Lobo;
- As Lembranças de Isabel – de Maria do Carmo;
- Nuvem de Fogo – de Janet Clair;
- Minha Mãe é uma Heroína – de Urbano Reis;
- Nobreza do Asfalto – de Luiz de Oliveira;
- A Primavera Chegou – de Newton Sá;
- Um Coração entre Espinhos – de Ivany Ribeiro, entre tantas outras.

Foi também redator de novelas radiofônicas para a Rádio São Paulo, Rádio Brasil de Campinas, Rádio Difusora de Jundiaí, Rádio Digital FM de Louveira e Rádio Novo Tempo FM, também de Louveira.

Criou e apresentou durante 5 anos, o primeiro programa da Rádio Novo Tempo FM, de Louveira: “Músicas de Todos os Tempos”.

Dublador de desenhos, filmes e comerciais para a televisão, na empresa de dublagens BKS, em São Paulo.

Diretor da Associação de Pais e Mestres – APM – da EE Professor Joaquim Antonio Ladeira, em Louveira, durante várias gestões

Cronista do jornal Folha de Louveira – hoje -Folha Notícias, desde 1998, data da fundação do mesmo.

Foi cronista também dos jornais: O CorujaCaboré, O Imparcial, Jornal do Amigo e Jornal Popular (todos de Louveira).

Fez parte do elenco do filme “Os Três Zuretas”, filmado na cidade de Louveira, no ano de 1995, juntamente com Claudio Marzo, Valdevez de Barros, Lígia Cortez e outros, no papel de Padre.

Criou e dirigiu em 1966 até 2001, o Grupo Teatral Nova Vida, com elenco da cidade, tendo apresentado inúmeras peças teatrais, sobre vários temas

Pertence à Associação dos Escritores e Artistas de Louveira, tendo trabalhos literários publicados em três antologias: “Caminhos dos Sentimentos” em 2008; “Estilhaços de Luzes” em 2009 e “Recantos e Encantos de Louveira” em 2010.

Várias poesias publicadas em várias antologias editadas pela Editora In House, na revista J. Letras.

Escreve para o site: www.recantosdasletras.com.br

Secretário da XXVIII Festa da Uva de Louveira, no ano de 1988;

Chefe da Divisão de Cultura da Prefeitura de Louveira no ano de 2001.

Agraciado no ano de 1994 com o título de Funcionário Público Municipal do Ano, pela Câmara Municipal de Louveira.

Recebeu o Título de Cidadão Louveirense, pelos excelentes serviços prestados ao Município, no ano de 2010.

Pertence à Academia Metropolitana de Letras, Artes e Ciências – AMLAC – de Vinhedo e região, ocupando a cadeira nº 2, de Artes, cuja patrona é a novelista Janet Clair.

Lançou seu primeiro livro de crônicas, “Folhas do Coração”, 82 delas escolhidas dentre as mais de 700 escritas para o Jornal “Folha de Louveira”, hoje “Folha Notícias”, no dia 27 de Junho de 2012, em Louveira. Seu segundo livro “Louveira... Memórias de uma Cidade” foi lançado no dia 24 de março de 2014, também em Louveira.

Trabalhou na Prefeitura Municipal de Louveira de Setembro/1977 a Fevereiro/1980. E funcionário da Câmara Municipal de Louveira desde 1980, como Chefe da Divisão Administrativa, tendo hoje a seus cuidados a Biblioteca da entidade.

CONVITE SESSÃO ORDINÁRIA

A Câmara Municipal convida a população a participar da próxima sessão ordinária, que será realizada dia 26.4.2016 (terça-feira), a partir 18h30.

NILSON SOUZA DA CRUZ
Presidente

ATO DA PRESIDÊNCIA Nº 08, DE 8 DE ABRIL DE 2016

ALTERA O ATO DA PRESIDÊNCIA Nº 05/2015, PARA SUBSTITUIR MEMBROS DAS COMISSÕES PERMANENTES, BIÊNIO 2015/2016, DA CÂMARA MUNICIPAL DE LOUVEIRA, EM RAZÃO DAS MUDANÇAS PARTIDÁRIAS..

NILSON SOUZA DA CRUZ, Presidente da Câmara Municipal de Louveira, no uso de suas atribuições legais, com fundamento no art. 33 do Regimento Interno, c/c art. 52, incisos II e V, da Lei Orgânica; e,

CONSIDERANDO que a Câmara Municipal de Louveira possui 12 (doze) vereadores e estes pertenciam a 07 (sete) partidos com representação nesta Casa de Leis, a saber: PROS, SD, PTB, PSDB, PT, PSD e PR;

CONSIDERANDO que, com a Emenda Constitucional nº 91, de 18 de fevereiro de 2016, alguns vereadores mudaram de partido, conforme protocolos de nº 206, 224, 252, 277, 278, alterando-se para outros 7 partidos com representação na Casa, a saber: PSD, PROS, PTB, SD, PMDB, PR e PSB;

CONSIDERANDO que o art. 33, §§ 5º e 6º, do Regimento Interno, disciplina as alterações na composição das Comissões Permanentes, quando houver modificações numéricas na composição dos partidos com assento na Casa;

CONSIDERANDO, ainda, a vaga ocorrida na Comissão de Educação, Saúde e Assistência Social, no cargo de membro, conforme informado no protocolo nº 276/2016;

CONSIDERANDO que de acordo com o art. 17, IV, “b”, e arts. 32 e 33, ambos do Regimento Interno, cabe ao Presidente da Câmara Municipal, fazer as nomeações respeitando-se, tanto quanto possível, a representação proporcional dos partidos e as indicações dos líderes para a composição das comissões;

RESOLVE:

Art. 1º O art. 1º, do Ato da Presidência nº 05, de 30 de janeiro de 2015, e posteriores alterações, passa a vigor com a seguinte redação:

“**Art. 1º** Ficam nomeados, para compor as Comissões Permanentes, para o biênio 2015/2016, em conformidade com os preceitos do art. 33, do Regimento Interno desta Casa de Leis, os seguintes vereadores:

Comissão Permanente de Justiça e Redação

Alan Aparecido Chiqueto de Oliveira (SD)

Ailton Domingues (PROS)

José Marcos Rodrigues de Oliveira (PTB)

Comissão Permanente de Finanças e Orçamento

Antônio Marcos de Oliveira Ferreira (PROS)

Caetano Sergio Aparecido (PTB)

Sônia Maria Tarallo Cruz (PSD)

Comissão Permanente de Obras, Meio Ambiente e Serviços Públicos

Ailton Domingues (PROS)

Clarice Aparecida de Oliveira (SD)

Luiz Carlos Rosa (PMDB)

Comissão Permanente de Educação, Saúde e Assistência Social

Antônio Marcos de Oliveira Ferreira (PROS)

Estanislau Steck (PSD)

Mauro Chiquito (PSB)

Art. 2º Este ATO entra em vigor na data de sua publicação, revogadas as disposições em contrário.

Louveira, 8 de abril de 2016.

NILSON SOUZA DA CRUZ

Presidente

Publicado e Registrado na Secretaria da Câmara Municipal de Louveira, em data supra.

DARIO PRADO FIGUEIREDO

Diretor Geral

As Comissões Permanentes, devidamente formadas por do Ato da Presidência nº 5, de 30 de janeiro de 2015, e alterada pelo Ato da Presidência nº 8, de 8 de abril de 2016, passa a ser composta conforme abaixo descrito, após reunião e definição (com todas as Comissões Permanentes) sobre a distribuição dos cargos de vice e membro, para o biênio 2015/2016:

Comissão Permanente de Justiça e Redação

Presidente: Alan Aparecido Chiqueto de Oliveira (SD)

Vice-Presidente: Ailton Domingues (PROS)

Membro: José Marcos Rodrigues de Oliveira (PTB)

Comissão Permanente de Finanças e Orçamento

Presidente: Antônio Marcos de Oliveira Ferreira (PROS)

Vice-Presidente: Sônia Maria Tarallo Cruz (PSD)

Membro: Caetano Sergio Aparecido (PTB)

Comissão Permanente de Obras, Meio Ambiente e Serviços Públicos

Presidente: Ailton Domingues (PROS)

Vice-Presidente: Clarice Aparecida de Oliveira (SD)

Membro: Luiz Carlos Rosa (PMDB)

Comissão Permanente de Educação, Saúde e Assistência Social

Presidente: Estanislau Steck (PSD)

Vice-Presidente: Antônio Marcos de Oliveira Ferreira (PROS)

Membro: Mauro Chiquito (PSB)

Louveira, 11 de abril de 2016.

NILSON SOUZA DA CRUZ
Presidente

EDITAIS

EDITAL DE PREGÃO (PRESENCIAL) Nº 06/2016/CM
SOLICITAÇÃO Nº 40/2016/CM
PROCESSO Nº 28/2016/CM

OBJETO: Contratação de empresa ou profissional habilitado para execução de “linha de vida para telhado” conforme projeto em anexo, visando a instalação de pontos para fixação de mecanismos (escadas, andaimes e/ou balancins) para execução de serviços em altura em toda a fachada do prédio da Câmara Municipal de Louveira, de acordo com as normas da ABNT (Associação Brasileira de Normas Técnicas) em conformidade com o estabelecido no memorial descritivo.

TIPO DE LICITAÇÃO: MENOR PREÇO GLOBAL

REGIME DE EXECUÇÃO: Empreitada por preço unitário

DATA/HORA CREDENCIAMENTO DOS REPRESENTANTES DAS EMPRESAS INTERESSADAS: dia 29/04/2016, entre 09h45min e 10h00min.

DATA/HORA DE ABERTURA DA SESSÃO PÚBLICA, COM RECEBIMENTO DOS ENVELOPES COM “PROPOSTAS DE PREÇOS” E “DOCUMENTOS DE HABILITAÇÃO”: dia 29/04/2016 às 10h00min.

LOCAL DA REALIZAÇÃO DA SESSÃO: Plenário da Câmara Municipal de Louveira - Rua Wagner Luiz Bevilacqua, 35 – Bairro Guembê – Louveira-SP.

RESPONSÁVEL PELA LICITAÇÃO:

Pregoeiro: Luiz Carlos de Medeiros

LOCAL PARA CONSULTA E FORNECIMENTO DO EDITAL: O Edital na íntegra será fornecido aos interessados a partir de 15/04/2016, na Seção de Compras e Licitações da Câmara Municipal de Louveira - Rua Wagner Luiz Bevilacqua, 35 – Bairro Guembê – Louveira-SP, no horário das 09 às 16 horas ou através do site www.louveira.sp.leg.br

EDITAL DE PREGÃO (PRESENCIAL) Nº 07/2016/CM
SOLICITAÇÃO Nº 50/2016/CM
PROCESSO Nº 52/2016

OBJETO: Contratação da prestação de serviços continuados de manutenção de elevadores, com execução indireta mediante o regime de empreitada por preço global, para atender às necessidades da Câmara Municipal de Louveira e suas Instalações, conforme especificações e quantitativos estabelecidos no Termo de Referência.

TIPO DE LICITAÇÃO: MENOR PREÇO GLOBAL

DATA/HORA CREDENCIAMENTO DOS REPRESENTANTES DAS EMPRESAS INTERESSADAS: dia 29/04/2016, entre 13h45min e 14h00min.

DATA/HORA DE ABERTURA DA SESSÃO PÚBLICA, COM RECEBIMENTO DOS ENVELOPES COM “PROPOSTAS DE PREÇOS” E “DOCUMENTOS DE HABILITAÇÃO”: dia 29/04/2016 às 14h00min.

LOCAL DA REALIZAÇÃO DA SESSÃO: Plenário da Câmara Municipal de Louveira - Rua Wagner Luiz Bevilacqua, 35 – Bairro Guembê – Louveira-SP.

RESPONSÁVEL PELA LICITAÇÃO:

Pregoeiro: Fabio Dias Lima Filho

LOCAL PARA CONSULTA E FORNECIMENTO DO EDITAL: O Edital na íntegra será fornecido aos interessados a partir de 15/04/2016, na Seção de Compras e Licitações da Câmara Municipal de Louveira - Rua Wagner Luiz Bevilacqua, 35 – Bairro Guembê – Louveira-SP, no horário das 09 às 16 horas ou através do site www.louveira.sp.leg.br

EDITAL DE PREGÃO (PRESENCIAL) Nº 14/2015 (REPUBLICAÇÃO)
SOLICITAÇÃO Nº 115/2015/CM
PROCESSO Nº 125/2015/CM

OBJETO: Aquisição parcelada de insumos de cozinha (diversos itens), conforme especificação deste edital.

TIPO DE LICITAÇÃO: MENOR PREÇO POR ITEM

DATA/HORA CREDENCIAMENTO DOS REPRESENTANTES DAS EMPRESAS INTERESSADAS: dia 02/05/2016, entre 09h45min e 10h00min.

DATA/HORA DE ABERTURA DA SESSÃO PÚBLICA, COM RECEBIMENTO DOS ENVELOPES COM “PROPOSTAS DE PREÇOS” E “DOCUMENTOS DE HABILITAÇÃO”: dia 02/05/2016 às 10h00min.

LOCAL DA REALIZAÇÃO DA SESSÃO: Plenário da Câmara Municipal de Louveira - Rua Wagner Luiz Bevilacqua, 35 – Bairro Guembê – Louveira-SP.

RESPONSÁVEL PELA LICITAÇÃO:

PREGOEIRO: Gabriel Luis Baldo

LOCAL PARA CONSULTA E FORNECIMENTO DO EDITAL: O Edital na íntegra será fornecido aos interessados a partir de 15/04/2016, na Seção de Compras e Licitações da Câmara Municipal de Louveira - Rua Wagner Luiz Bevilacqua, 35 – Bairro Guembê – Louveira-SP, no horário das 09 às 16 horas ou através do site www.louveira.sp.leg.br



CONSELHO TUTELAR

LOUVEIRA

ADVERTE!



Prefeitura de
LOUVEIRA



**Vender bebida alcoólica para menores de 18 anos
Detenção de 2 a 4 anos, e multa.**

Saiba como se prevenir da **GRIFE**

A **GRIFE** É UMA DOENÇA RESPIRATÓRIA AGUDA E SUA TRANSMISSÃO OCORRE DE PESSOA A PESSOA, PRINCIPALMENTE POR MEIO DE TOSSE, ESPIRRO OU CONTATO COM SECREÇÕES RESPIRATÓRIAS DE PESSOAS INFECTADAS. SAIBA COMO SE PREVENIR DA GRIFE ADOTANDO MEDIDAS SIMPLES:

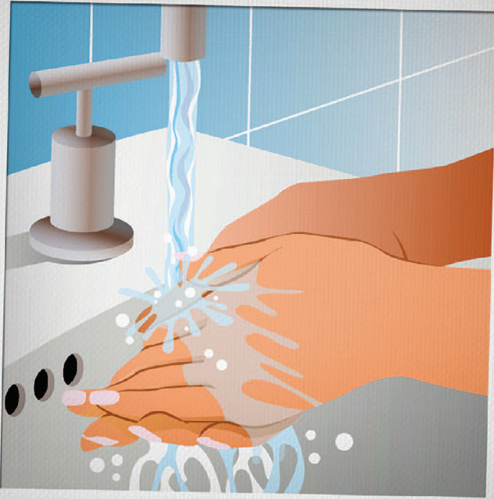

Lavar as mãos frequentemente com água e sabão ou usar álcool gel, especialmente depois de tossir ou espirrar.



Ao tossir ou espirrar, cobrir o nariz e a boca com um lenço descartável.



Não compartilhar alimentos, copos, toalhas e objetos de uso pessoal.



Pessoas com gripe devem evitar ambientes fechados e com aglomeração de pessoas.

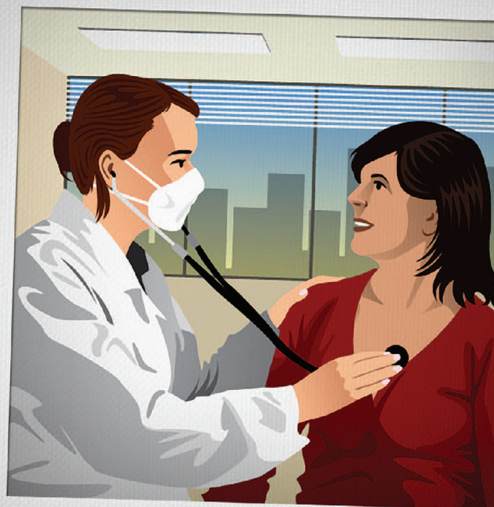

Não usar medicamentos sem orientação médica. A automedicação pode ser prejudicial à saúde.



Em caso de gripe, procure o seu médico ou a unidade de saúde mais próxima para diagnóstico e tratamento adequados.

ATENÇÃO! PROCURE O SEU MÉDICO OU A UNIDADE DE SAÚDE MAIS PRÓXIMA SE VOCÊ ESTIVER COM FEBRE ACOMPANHADA DE TOSSE OU DOR DE GARGANTA E PELO MENOS UM DOS SEGUINTE SINTOMAS: DOR DE CABEÇA OU DOR NO CORPO.