



Carnês do IPTU 2015 começam a ser entregues

O vencimento da cota única ou da primeira parcela é no dia 16 de março

/PÁGINA 6

/PÁGINA 3

Castração gratuita

O programa municipal de castração gratuita de cães e gatos está aberto. É preciso fazer o agendamento para avaliação veterinária

/PÁGINA 4

Novas leis ambientais

Vereadores conheceram a legislação proposta pela Prefeitura que tem como objetivo colocar a cidade na vanguarda ambiental



OUVIDORIA ITINERANTE

HOJE

**DIA 19
FEVEREIRO**
DAS 09H AS 16H

**PRAÇA PEDRO SANCES
(IGREJA DO BAIRRO)**



"Bairro" terá nova escola para 500 crianças

/PÁGINA 7

A Prefeitura de Louveira
também está no Facebook

[www.facebook.com/
prefeituradelouveira](http://www.facebook.com/prefeituradelouveira)



Carnaval em Louveira reúne 10 mil pessoas durante a folia

/PÁGINAS 8, 9 e 10

"Ouvidoria Itinerante" está hoje no bairro Santo Antonio

Hoje, 19, o projeto "Ouvidoria Itinerante" está no Bairro Santo Antonio. O endereço é a Praça Pedro Sanches (Igreja), na região central da cidade. O objetivo é inovar no serviço de atendimento à população que já é prestado via e-mail e telefone.

A Ouvidoria da Prefeitura Municipal de Louveira estará nos bairros semanalmente, para atender pedidos, sugestões, reclamações e denúncias dos louveirenses, das 9h às 16. O atendimento será sempre as quartas-feiras - excepcionalmente nesta semana o atendimento acontece na

quinta.

O atendimento feito pela Ouvidoria é gratuito e as reivindicações também podem ser formuladas por escrito e entregues ao departamento, que fica dentro do Paço Municipal, ou diretamente na página oficial da Prefeitura na internet www.louveira.sp.gov.br no campo "Fale Conosco".

Outra opção é pelo telefone exclusivo da Ouvidoria 0800 7722245 ou 3878-9705. A ligação é gratuita. A Ouvidoria Municipal de Louveira está disponível 24h por dia, todos os dias da semana através da internet. Pelo telefone, o serviço funciona de segunda a sexta.

Confira a programação da Ouvidoria Itinerante:

- Dia 25/02 – Santa Casa (Estacionamento)
- Dia 04/03 – Praça da Bica (Santo Antonio)
- Dia 11/03 – Praça São Sebastião (Igreja Centro)
- Dia 18/03 – Jardim Esmeralda (Dalvo Luiz ao lado da Pista de Skate)
- Dia 25/03 – Centro (ao lado do Mercado Louveira)



IMPRESA OFICIAL DO MUNICÍPIO DE LOUVEIRA

A Imprensa Oficial do Município de Louveira tem circulação semanal e é distribuído gratuitamente

Jornalista Responsável: Patrícia Iglesias Burger: MTB: 25247

E-mail da Redação:
comunicacao@louveira.sp.gov.br

Telefone da Redação:
(19) 3878-9785

Site Oficial:
www.louveira.sp.gov.br

Facebook Oficial:
www.facebook.com/prefeituradelouveira

Próximo Grupo de Gestantes, dia 24 de Fevereiro

As gestantes de Louveira que quiserem obter informações sobre pré-natal e cuidados com o recém-nascido não podem perder a oportunidade de participar da programação especial gratuita da Secretaria de Saúde da Prefeitura de Louveira deste mês.

A primeira palestra ocorreu no dia 12 e no próximo dia 24 de fevereiro, às 18h30, a Unidade de Saúde Dra. LMM (CSIII) terá como tema:

"Lian Gong" ministrado pela Técnica de Enfermagem Marli Aparecida Multini. Amamentação com Mirella Pezzo Vieira (Fonoaudióloga) e Keila de Carvalho Silva (Enfermeira). Cuidados odontológicos com a Dentista Ana Lúcia Demarqui.

As gestantes interessadas em participar podem obter informações nas Unidades de Saúde de Louveira ou pelo telefone: (19) 3948 5300.



Conselho de Saúde, dia 23

O Conselho Municipal de Saúde realiza reunião no dia 23 de Fevereiro, às 19h, no auditório da Secretaria da Saúde de Louveira.

Os assuntos em pauta na reunião são: Expediente; Eleição para Composição de Organização da VII Conf. Munic. da Saúde; Eleição para Secretária para Comissão Executiva do COMUS; Eleição de 2 conselheiros para composição da Comissão de Orçamento e Finanças sendo um Usuário e um do seguimento Prestador de Serviços; e Apresentação, para Aprovação da Conta, para Aquisição de Aparelho de Anestesia para ISCL.

Mais informações pelo fone.: (19) 3948-5300.

Pais devem atualizar carteira de vacinação de seus filhos

Durante todo o ano, as salas de vacinas da Secretaria de Saúde da Prefeitura de Louveira estão disponíveis para atualização de carteirinhas de vacinação, tanto de crianças como da população adulta.

Segue abaixo as informações sobre as salas de vacina:

US Dr^a Lucilene Mosca Melin (CSIII)
Rua Frederico Zanella, 375 – Vila Nova (Centro)
Telefone (19) 3948-5300
Horário de funcionamento: 07 às 17 horas

US Burck
Rua Martinho de Ludres, 700 – Residencial Burck
Telefone (19) 3878-0411
Horário de funcionamento: 07 às 17 horas

US Antônio Carlos dos Santos (PAS)
Rua Antônio Chicalhone, 193 – Santo Antônio
Telefone (19) 3848-1201
Horário de funcionamento: 07 às 17 horas

US Gilberto Ajjar (Monterrey)
Av. Gualicho, 1.185 – Monterrey
Telefone (19) 3878-5236
Horário de funcionamento: 07 às 16 horas

Prefeitura de Louveira tem programa permanente de castração gratuita

Para participar é preciso fazer o agendamento para a avaliação veterinária

A Prefeitura de Louveira, por meio da Vigilância em Saúde realiza, durante todo o ano, a campanha permanente de castração gratuita em cães e gatos dos moradores da cidade. Desde o início do programa (janeiro de 2014) foram castrados 782 animais, entre machos e fêmeas.

Para participar do programa, o dono ou responsável pelo animal deve ser maior de 18 anos e é necessário levá-lo junto para o agendamento, pois serão feitas as avaliações clínico veterinárias, bem como perguntas a

respeito da saúde do bicho de estimação. Para isso, é necessário levar o cartão cidadão, CPF, RG, comprovante de residência e carteira de vacinação do animal.

Os interessados devem comparecer para os agendamentos às segundas e quintas-feiras, das 08h às 11h e das 13h às 16h no Centro de Controle de Zoonoses, localizado na rua Aparecido Ribeiro Damasceno, nº 45, Bairro Leitão. Não são feitas avaliações nem agendamentos fora destes dias. Já as cirurgias são realizadas todas às terças, quartas e sextas. A secretaria da prefeitura



Você sabe o que é castração?

Castração é o nome popular dado ao processo de esterilização cirúrgica, feita em cães e gatos, machos e fêmeas, para fins de controle populacional. Nos machos ocorre a retirada dos testículos e nas fêmeas são retirados os ovários, trompas e o útero.

ressalta que a castração é importante para o controle de população de cães e gatos, além de proteger a saúde do animal.

Durante o agendamento, o proprietário recebe todas as orientações pré-cirúrgicas, além do microchip que é inserido no animal. Trate-se de um micro circuito eletrônico que possui um

código único e inalterável, portanto, cada microchip tem um número que é vinculado ao cadastro do animal e seu respectivo responsável. É importante ressaltar que, ao contrário do que muitos pensam, o microchip não tem função de rastreabilidade por satélite, apenas a identificação animal. Até hoje, foram identificados

1.161 animais em Louveira. Para os proprietários que desejam apenas colocar o microchip em seu animal, devem comparecer nos dias de agendamento para castração, ou seja, toda segunda ou quinta.

A estimativa é que, em 2015, sejam castrados 1.500 animais e identificados por microchip mais 3.000 animais.

DENGUE MATA

A MAIORIA DOS CRIADOUROS ESTÁ NAS RESIDÊNCIAS

COLABORE E ELIMINE OS FOCOS DO MOSQUITO

Combate ao mosquito transmissor

A Secretaria de Saúde, por meio do Serviço de Controle de Zoonoses, realiza continuamente o trabalho de combate à Dengue e Chikungunya. Desde o início do mês, o trabalho foi intensificado na cidade.

Tanto para controle da Dengue quanto da Chikungunya, é muito importante manter as residências sem focos de água parada.

Para a prevenção, o Serviço de Controle de Zoonoses realiza atividades de rotina como: visitas casa a casa, visita a pontos estratégicos, onde há maior circulação dos vetores, como por exemplo, borracharias, e imóveis especiais, onde há grande circulação de pessoas, como escolas e prédios públicos.

A Chikungunya é uma doença transmitida pela picada dos mosquitos *Aedes aegypti* e *Aedes albopictus*, os mesmos associados à Dengue.

Os sintomas também são muito parecidos, com apenas algumas diferenças. Os principais sintomas são: febre maior que 38,5°C e dor muito forte nas juntas, principalmente nos tornozelos, punhos e articulações das mãos. Também pode ocorrer dor de cabeça, dor no corpo e vermelhidão pelo corpo.

Consideramos casos suspeitos aqueles pacientes que apresentam esses sintomas, e moram ou viajaram para locais onde há transmissão.

Serviço de Controle de Zoonoses realiza visitas diárias em residências do município, fazendo orientação e constatação “in loco” de possíveis criadouros. São 02 ciclos/ano, ou seja, cada ciclo refere-se a uma visita em todo município;

- Visitas casa a casa (pendências): retornos a residências que se encontravam fechadas no ciclo casa a casa. Estas visitas são feitas aos sábados. Nesta caso é importante orientarmos o morador sobre a importância de receber os agentes para realização da visita e orientação;

- Visitas em imóveis especiais: visitas dos agentes em igrejas, escolas, hospitais, prédios públicos, centros esportivos, delegacias, parques e hotéis;

- Visitas em pontos estratégicos: visitas em estabelecimentos

que, por sua característica de atividade, possam vir a ter grande quantidade de prováveis criadouros armazenados ou transportados;

- Intensificação: realização de trabalhos específicos em determinadas áreas consideradas problemáticas, identificadas nas visitas casa a casa;

- Busca ativa de casos suspeitos: ao recebermos a notificação de um caso suspeito de dengue, são feitas visitas num raio de 200 metros da residência do morador, sendo que, nestas visitas, são feitas perguntas aos moradores em busca de novos casos suspeitos, além das vistorias para diagnosticar possíveis criadouros do mosquito;

- Bloqueio: também é realizada nebulização em um raio de 500 metros da residência do morador que teve a doença confirmada.

Novos projetos ambientais são apresentados para a Câmara Municipal de Louveira

Vereadores conheceram a legislação proposta pela Prefeitura que tem como objetivo colocar a cidade na vanguarda ambiental, além de manter a qualidade de vida da sua população

O Secretário Municipal de Gestão Ambiental de Louveira estava na Câmara Municipal, na última semana (11), para apresentar aos vereadores detalhes de seis novos projetos de lei de autoria do Executivo voltados à preservação e melhorias ambientais. A aceitação foi ótima por parte do Legislativo, disse ele, e acrescentou que “se esses projetos forem aprovados o município terá, pela primeira vez em sua história, uma legislação ambiental completa, como as melhores cidades ambientalmente do mundo”.

São leis que se complementam e criam uma proteção ambiental para o município. Três das propostas versam sobre temas importantes como queimadas, fumaça preta e resíduos sólidos, implantando uma

legislação específica. As demais incentivam, junto à população, práticas de preservação e recuperação de mananciais, prevendo redução de IPTU. “É preciso agir neste momento para nossa cidade continuar, daqui a alguns anos, tão privilegiada como hoje. Essa ação é uma obrigação da administração e temos feito o nosso papel”, afirma a prefeitura.

É importante lembrar que os novos projetos serão uma somatória importante às ações já realizadas hoje pela municipalidade, referentes à gestão ambiental. Existem programas como coleta seletiva e separação de materiais reciclados, arborização urbana e até mesmo Programa Municipal de Incentivos a Fruticultura (Promif), compondo uma grande frente de trabalho para colocar o município no seletor ranking das cidades ambientalmente adequadas.



Os principais pontos da nova legislação

Cuidar do nosso “lixo”

Um dos projetos de lei trata da gestão de resíduos sólidos. Em uma linguagem mais popular, a destinação dada ao lixo. Seguindo determinação federal, Louveira já tem o Plano Municipal de Gestão Integrada de Resíduos Sólidos (PMGIRS), que será regulamentado após a aprovação deste projeto pela Câmara.

O plano municipal tem como principal meta conseguir organizar os resíduos, dando a destinação correta para cada tipo de lixo produzido. Hoje, a cidade já conta com a Coleta Seletiva que arrecadou no ano passado 1500 toneladas de resíduos – o valor arrecadado com a venda destes materiais é destinado à Santa Casa de Louveira (80%) e Cielo (20%).

Além de coleta seletiva, a Secretaria de Gestão Ambiental instalou 50 lixeiras ecológicas em prédios públicos, está ampliando o projeto de lixeiras em áreas de

chácara com implantação de pergelados, além de recolher pilhas, equipamentos eletrônicos e óleo de cozinha. “O objetivo é o de que consigamos estar o mais próximo da população, fazendo parcerias, criando pontos de entrega”, afirma a Secretaria.

A mais nova iniciativa foi a implantação de 300 lixeiras de coleta de resíduos instaladas pela cidade, facilitando o armazenamento do lixo.

Desde o mês de janeiro, a prefeitura através da Secretaria de Gestão Ambiental, está promovendo a trituração dos resíduos produzidos com as podas de árvores do município. O desafio, já encaminhado, será o destino dos materiais de construção.

Incentivar ações “verdes”

Pagar menos IPTU. Esse é o benefício proposto em dois dos projetos ambientais encaminhados pela Prefeitura. Incentivando ações de manutenção ou recuperação de mata nativa e de construções com adaptações ecológicas.

O projeto “Redução de IPTU” aperfeiçoa a concessão de redução no IPTU em propriedades que mantenham mata nativa ou em regeneração. Um dos pontos importantes é que o processo burocrático de solicitação do desconto torna-se mais eficiente, podendo ser feito a cada três anos.

Com o projeto “IPTU Verde” a expectativa é a construção de habitações sustentáveis e a adoção de medidas que preservem, protejam e recuperem o meio ambiente. A Prefeitura poderá oferecer descontos de 5 a 45 % no IPTU moradias que tenham adotado, por exemplo, medidas para aproveitar a água de chuva, sistema de aquecimento solar, utilização de energia eólica, dentre outras. Cada medida adotada pelo proprietário terá 5% de desconto no IPTU, podendo ser acumulativo.

Estudo de Impacto de Vizinhança

Outro projeto apresentado foi o de “Estudo de Impacto de Vizi-

nhança”, visando regulamentar através de legislação específica, a instalação e operação de empreendimentos que possam causar impactos urbanos, tais como aglomeração de um grande número de pessoas, grande geração de tráfego de veículos, sobrecarga da infraestrutura urbana, etc.

Ar menos poluído

Os outros dois projetos tratam

de redução emissão de poluentes. Um deles proíbe as queimadas em Louveira. O outro, obriga a municipalidade avaliar a emissão de fumaça preta pelos veículos movidos a óleo diesel pertencentes à frota da Prefeitura ou que lhe presta serviços - o que já é feito desde 2013, mas, com a lei aprovada, a avaliação pelo poder público será obrigatória e permanentemente.



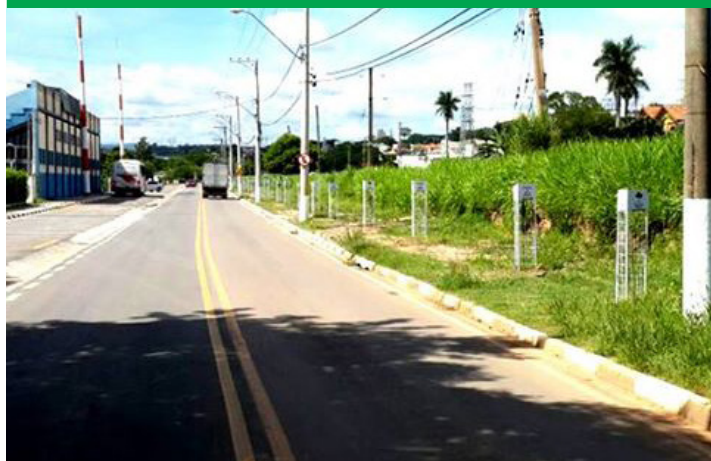

Plantio de 700 mudas de árvores nativas

Na semana passada, a Prefeitura de Louveira através da Secretaria de Gestão Ambiental deu continuidade ao Programa de Arborização Urbana, na rua 21 de Março no Bairro da Ponte Preta, do lado do Estádio Municipal José Silveira Nunes - foram adquiridas 700 mudas que estão sendo plantadas nas ruas da cidade. Dentre as espécies estão ipê, cerejeira, jabuticabeira

e outras.

Na primeira etapa de implantação, serão arborizadas as principais vias do Centro e do bairro Santo Antônio, no entanto, o cidadão também pode contribuir com o programa indicando locais para o plantio, para isso entre em contato com a Secretaria de Gestão Ambiental pelo telefone 3878-9902, e solicite o plantio em frente à sua residência.

Palestras movimentam agricultores do município

A Associação de Produtores Rurais de Louveira - APR e a Divisão de Agricultura da Prefeitura promoveram, na última segunda-feira (9), no Salão Comunitário da Abadia, uma palestra para os agricultores da cidade tendo como tema a “Adubação Organomineral em Frutíferas”. O evento foi realizado em parceria com uma empresa de fertilizantes que, após uma explanação teórica, apresentou um adubo formulado pela empresa especialmente em função das demandas dos fruticultores do município, tendo como base as informações do Engenheiro Agrônomo que presta assessoria aos agricultores de Louveira através do Serviço Municipal de Consultoria Agrônômica, disponibilizado gratuitamente pela Divisão de Agricultura

da prefeitura.

Segundo o técnico, o desenvolvimento desse adubo específico para os agricultores de Louveira tem dois objetivos principais “O primeiro é a utilização de um produto que realmente contenha os nutrientes demandados pelas plantas e o segundo é a redução dos custos.” Segundo a empresa, os associados teriam ainda um desconto adicional no preço do insumo no caso de uma aquisição conjunta.”

Já no dia 10 de fevereiro, foi realizada na Câmara Municipal, uma palestra de sensibilização para o curso de Olericultura Orgânica, através de uma parceria com Serviço Nacional de Aprendizagem Rural (Senar/SP). O evento contou também com o apoio do Sindicato Rural de Jundiá e da Divisão de Agricultura da Prefeitura de Louveira.

Durante a palestra, a Engenheira Agrônoma do Sindicato Rural de Jundiá do Senar apresentou o conteúdo do curso de que está dividido em oito módulos de dois dias/mês. Em cada módulo será abordado um assunto para que, ao final, o aluno tenha completo conhecimento para implantação de uma Horta Orgânica, bem como o levantamento dos custos e as oportunidades para comercialização desses produtos diferenciados.

Ao fim do evento, ficou definido que o primeiro dia do curso será no dia 21 de março e ainda há algumas vagas que devem ser preenchidas para completar a turma. Os interessados podem entrar em contato com a Divisão de Agricultura e/ou com o Sindicato Rural de Jundiá. O curso é totalmente gratuito em todos os módulos.



Cadastro ambiental rural

A Divisão de Agricultura reforça que continua disponível aos agricultores do município, o serviço que auxilia o cadastramento obrigatório das propriedades rurais no Cadastro Ambiental Rural, o CAR. Mais informações na própria Divisão, que fica na Rodovia Anhanguera, Km 72 (ao lado do Restaurante Frango Assado) ou através do telefone 3878-4222.

Em Maio a Festa continua.

VEM AÍ 16 a 31 de Maio

48ª Festa da Uva

5ª Expo Caqui

Louveira 2015



Prefeitura começa a enviar carnês do IPTU 2015

O vencimento da cota única ou da primeira parcela é no dia 16 de março

A Prefeitura de Louveira começa a enviar, na esta semana o primeiro lote dos carnês do Imposto Territorial e Predial Urbano (IPTU) através dos correios. A novidade deste ano será o desconto de 10% para o contribuinte que optar por pagar em cota única. Ao todo, serão entregues aproximadamente 11.000 carnês.

O imposto pode ser parcelado em até 10 vezes. O vencimento da cota única ou da primeira parcela do IPTU dos imóveis será em

16 de março. Os contribuintes que não receberam os carnês até o dia 09 de março deverão retirá-los na Prefeitura de Louveira, no Setor de Cadastro Imobiliário ou no Centro de Atendimento Bairro Santo Antônio, Rua Roberto Mazzali, 37. Ou ainda poderão retirar a guia de pagamento já disponível diretamente no site da Prefeitura www.louveira.sp.gov.br. Basta acessar a página, entrar no link “Emissão de 2ª Via de IPTU”, complete o formulário e imprima o boleto de pagamento.

Em relação aos prazos

para o pagamento, o dia 16 de março é o limite para quitar o IPTU 2015 à vista, com 10% de desconto (o boleto já está com o desconto). Na mesma data, vence a primeira parcela para quem quiser dividir o pagamento. Demais parcelas poderão ser verificadas na tabela abaixo. De acordo com o departamento de Finanças, o tributo foi atualizado em 6,59% de acordo com a variação do IPCA – Índice de Preço ao Consumidor Amplo/IBGE) ocorrido no exercício entre Outubro de 2013 a Outubro de 2014.



MAIS LOUVEIRA PARA TODOS



Fique atento aos vencimentos:

Pagamento a vista

parcela única com desconto de 10% - 16/03/2015

Pagamento parcelado:

- 1.ª parcela - 16/03/2015
- 2.ª parcela - 15/04/2015
- 3.ª parcela - 15/05/2015
- 4.ª parcela - 15/06/2015
- 5.ª parcela - 15/07/2015
- 6.ª parcela - 17/08/2015
- 7.ª parcela - 15/09/2015
- 8.ª parcela - 15/10/2015
- 9.ª parcela - 16/11/2015
- 10.ª parcela - 15/12/2015



Antes



Depois

Melhora e modernização de espaços públicos

Desde o início da atual administração, a Prefeitura se preocupa em melhorar o serviço prestado ao munícipe, e, para isso, realizou diversas mudanças em setores internos e seus espaços físicos.

Um exemplo dessa mudança foi o prédio do Almoarifado

do Central. Hoje, com mais de 1000m² de espaço, está localizado na avenida José Niero. O prédio propiciou a implantação de uma logística para melhor administrar e controlar os itens que entram e que saem do local, além de ter um cálculo das quantidades de pro-

duto que há no estoque.

O local ainda conta com porta pallets com capacidade de aproximadamente 500 pallets, paleteira elétrica para manuseio das mercadorias, central de arquivo e amplo espaço para recebimento de mercadoria.



O almoarifado é hoje um centro de logística para a prefeitura



Prefeitura constrói nova escola para 500 alunos

Centro Educacional de Convivência Infantil, no Santo Antonio, irá atender crianças entre 2 e 5 anos em período integral, com estrutura moderna e muitas novidades

A terraplenagem já começou no terreno de mais de 11 mil metros quadrados na avenida Ricieri Chiqueto, Bairro Santo Antonio. O local vai abrigar a obra de uma nova escola construída pela Prefeitura de Louveira para alunos na faixa etária de 02 a 05 anos. Moderna, com acessibilidade, mais de cinco mil metros quadrados de jardins e playground, as crianças contarão com um espaço amplo que terá também brinquedoteca, laboratório e duas quadras poliesportivas cobertas.

A nova unidade do Centro Educacional de Convivência Infantil (CECI) funcionará em período integral. O projeto tem três setores específicos e, por essa razão, separados – a administração, área de convivência e salas de aula. São mais de 7 mil metros de construção, abrigando 33 salas de aula em três corredores de acesso, todas com solarium e lavabo – ao final de cada um

destes corredores, espaço para dormitório.

A nova escola é totalmente térrea, privilegiando o acesso para a educação infantil. A entrada de alunos será feita pela rua Vereador José Carlos Conti. Pela avenida Ricieri Chiqueto, foram projetadas vagas de estacionamento para as vans escolares, facilitando a entrada dos alunos com tranquilidade e segurança – inclusive, sem prejudicar o fluxo local de trânsito, por tratar-se de uma via com bastante movimento.

Todos os equipamentos foram projetados para dar in-

dependência ao quadro de funcionários, tanto da área administrativa como os de apoio, pois o espaço conta com ampla cozinha para preparação de merenda e lavanderia.

O prazo de entrega da obra é de 18 meses. Já estão em final de processo licitatório a construção uma nova escola no Jardim Cavalli e uma creche para o Alto da Colina. Também dependem da conclusão de contratação reformas para a Escola EMEF Melissa Sicalhone, CECI Paraíso do Saber e dos Centro Educacional Infantil de Louveira (CEILs) do Santo Antonio e do Centro.



Programação do “Louveira Sem Sujeira”

Com uma programação semanal, uma equipe da Secretaria de Serviços Municipais da Prefeitura de Louveira realiza uma limpeza de bairros. Os serviços oferecidos são: recolhimento de cata-treco, resto de poda e entulho, conserto e pintura de guias, manutenção de calçadas, varrição e limpeza de ruas em geral, limpeza de boca de lobo e conserto das tampas, poda de árvores, conserto de buraco no asfalto (tapa-buraco), manutenção de estradas não asfaltadas e troca de lâmpadas em viela e ruas. Mais informações pelo telefone: (19) 3878-2605 ou

site da Prefeitura de Louveira.

Próximos bairros:

Dias 20-23-24-25 e 26 de Fevereiro – Jardim São Francisco, Jardim Belo Horizonte, Jardim Diamante e Irmãos Chiqueto.

Dias 27 de Fevereiro e 02-03-04 e 05 de Março – Parque dos Sabias e Vila Nova Louveira.

Dias 06-09-10-11 e 12 de Março – Rua João Vereador, Terra da Uva, Residencial Cavalli, Vista Alegre, Jardim Amazonas, Rua do Cristo, Alto da Colina.



O CECOIN Pequeno Príncipe teve programação especial

Uma hora antes do encerramento da rotina diária da unidade Cecoin Pequeno Príncipe, foi realizado uma atração especial alusiva ao carnaval. Os pais foram convidados para participar do evento junto com seus filhos.

Otoniel de Oliveira Santos, morador da Vila Pasti, encerrou seu expediente às 12h para estar com o filho, Pedro Henrique, de 1 ano e 4 meses na escola e comenta. “Acho muito importante que sempre aconteçam eventos envolvendo pais nas unidades escolares.”

Já Valmir da Silva, 35, estava acompanhado da esposa Rosana da Silva, 34, e dos seus dois filhos Frederico Luan da Silva, 10, e Davi Henrique da Silva, 7. A família mora no centro de Louveira e também participaram para curtir com o caçula Nicolas Haugusto da Silva. Valmir destacou o cuidado que seu filho vem recebendo e a importância da convivência familiar na unidade. “Assim fico mais tranquilo, conheço o lugar e as pessoas que são responsáveis por meu filho. Durante o dia eu e minha esposa trabalhamos sem preocupação, a educação de Louveira está de parabéns”, concluiu.



A EMEF Vila Pasti não ficou de fora este ano e realizou nos dois períodos a famosa Marchinha de Carnaval



No "abre alas" da Terceira Idade ninguém ficou parado

A tarde da sexta-feira (13) foi destinada à diversão de 100 pessoas, que participaram no Carnaval da Terceira Idade, realizado pela prefeitura de Louveira, através da secretaria de Assistência Social.

O evento foi realizado no CCI (Centro de Convivência do Idoso) localizado na Área de Lazer do Trabalhador. A animação foi feita pela banda 'Recanto', formada por alguns cidadãos de Louveira, cantando marchinhas e animando os foliões.

Segundo Maria L. Fer-

reira, 61, que participa do grupo de apoio aos idosos, há 1 ano, esse tipo de evento é ótimo para relembrar o passado “Estou dançando e gostando muito”. Já Emanuela Batista, 62, participa do grupo há 2 anos e afirmou que as marchinhas lembram muito a infância “estou me divertindo bastante”, conclui.

Este é o 1º Carnaval realizado no centro do idoso, após a reforma, com novo telhado e nova iluminação, para melhor acolher as pessoas atendidas. Além dos idosos, o evento contou com a presença de pacientes da saúde mental e da Cielo.

Momentos do Carnaval 2015





Carnaval de Louveira reúne cerca de 10 mil pessoas

Devido ao sucesso do retorno do carnaval de rua de Louveira no ano passado, este ano a Prefeitura preparou uma folia ainda mais animada. Os desfiles aconteceram nos dias 14 e 16 na avenida José Niero e reuniu, durante os dois dias, cerca de 6.500 pessoas. Os três tradicionais blocos da cidade “Vila Pasti”, “Chiuaua” e “Tradição” garantiram a animação. A segurança ficou por conta do patrulhamento intensificado da Guarda Municipal.

O bloco Vila Pasti encantou com a linda homenagem ao comediante mexicano e criador do Chaves e Chapolin, Roberto Gómez Bolaños. Já o bloco Tradição entrou na avenida com o tema “Rio 450 Anos de

Maravilhas e Tradição – Berço do Samba”. O Chiuaua, considerado o bloco mais popular da cidade, desfilou com o samba enredo vestido de “Encantos e Magias”.

Além do desfile, a Prefeitura preparou animadas matinês, que aconteceram nos dias 15 e 17 no Ginásio da Área de Lazer do Trabalhador “Vereador José Finamore”. Os encontros foram animados pela banda “Bem Brasil”, composta por talentosos músicos, bailarinos e bailarinas, tocando ao vivo o que há de melhor das músicas do momento. Foram tardes de muito axé, musica baiana, micareta sertaneja e marchinhas de carnaval que reuniram cerca de 3.000 pessoas.

Moradores aprovam a folia



A recém mamãe Rafaela Nichi, 26, estava acompanhada do marido Robson dos Santos e aprovaram a folia! “A segurança está ótima, a festa está muito familiar e bonita. A Prefeitura está de parabéns.”

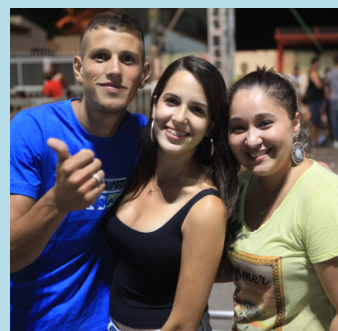

Já Lucas Guilherme, 21, Ingrid Vieira, 18, e Juliana Thaís, 20, aproveitaram a noite com bastante alegria. “Não temos do que reclamar, estamos nos divertindo bastante.”



Gabriel Andrade Costa, 18, e Rosana Costa Curta, 34, comentam sobre a programação. “Tudo está perfeito. A programação está completa com desfiles e matinês, tem folia para todos os gostos.”



Carnazumba - Em ritmo de carnaval, a prefeitura realizou também o Carnazumba, que aconteceu na última sexta-feira (13) das 20h às 21h30 horas na Área de Lazer do Trabalhador e na quadra do bairro Jardim Esmeralda. Cerca de 200 pessoas participaram da folia com a ajuda de cinco professores para auxiliar na aula de dança. Segundo a professora de zumba Fernanda Sartori, foi um evento bem produtivo “cheio de animação, serpentina, pessoas fantasiadas e diversão”.

Os Blocos que agitaram a avenida

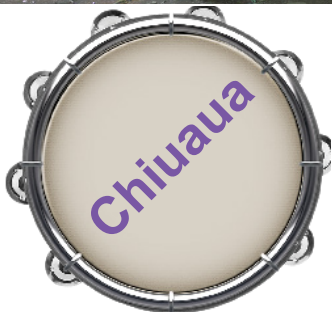

Em 1983 os três amigos Fernando Camargo (Ferna), Wagner Toledo (Piló) e Robson Bevillaqua (in memoriam) fundaram um dos mais populares blocos carnavalescos de Louveira.

O samba enredo escolhido fez a apresentação do bloco com a ilustração dos Índios Chihuhahua, guerreiros fortes e de alegria singular.

Apresentou na avenida a contagiante animação dos integrantes, em sua maioria formada por negros que pelo samba no pé, acredita-se que nasceram e foram batizados com a magia da ginga.

O samba enredo deste ano foi vestido de “Encantos e Magias” que se rendem a grande festa do carnaval. O amor ao samba solta seus

bruxos e morcegos para compor ao lado de uma bateria com 60 ritmistas, uma ala mirim com 35 crianças, 2 carros alegóricos, 20 integrantes de harmonia, ala com 30 piratas, mais 35 aladins, 40 costeiros, vários destaques, baianas, madrinhas e passistas que compõe uma escola de samba com 270 membros com muito amor e samba no pé.

Hoje a escola de samba continua com a firme presença do Ferna, presidente, que não mede esforços para unir os integrantes e apresentar o melhor espetáculo para todos que participam e assistem o desfile. Segundo ele, o importante e o que realmente vale a pena é: “ser feliz, e se for sambando a alegria vai ser bem melhor”.



G.R.E.S Tradição, foi fundada em fevereiro de 2005 e tem como seus fundadores Ferpa Cruz, Celso “Bock”, Cruz, Renan Cruz, Paulo Albuquerque, Manuel Albuquerque, Pena Toledo, Fabio de Angelis e Didi Bedini. As cores oficiais da escola de samba são verde e rosa. Presidida por Luis Fernando

Martins Cruz - o Ferpa, tendo como vice Fábio Luiz de Angelis. A escola entrou na avenida este ano com o Tema: “Rio 450 Anos de Maravilhas e Tradição – Berço do Samba”. A Comissão de Frente: “Baía da Guanabara – O lindo azul do mar” abrilhantou a noite com os integrantes: Vanessa, Jennifer, Josiane, Li-

via, Cintia, Juliane e Caique. A responsável da coreografia é a Professora Fernanda Sartori.

A Ala Infantil entrou na avenida com o tema “Vamos para a Praia”. A Porta Bandeira foi Pamela Betin e Mestre-Sala: Thiago Colistochi / “O Show do Malandro na Linda Copacabana”. Ao total foram 230 integrantes.

O Carro Alegórico: “Rio, Cidade Maravilhosa, cartão postal do meu país” entrou com tudo na avenida e agitou o público.

Os autores do Samba Enredo foram: Paulo Curumim, Juninho do Cavaco, Dudu, Ferpa Cruz e Toni, e os Interpretes do Samba: Paulo Curumim, Toni e Juninho do Cavaco.



A G.R.E.S Vila Pasti, foi fundada em 1968, é o bloco mais antigo da cidade de Louveira. Formada por um grupo de amigos na época, seus principais fundadores são: Lurdes Bonetto, Tico, Chiquinho, Verinha e Da Nina que é carinhosamente tida como presidente de honra da Vila Pasti. Na casa de Da Nina é guardado

dezenas de troféus dos Carnavais da Vila Pasti. Hoje é presidida por Janderson Balan conhecido por Bingo e tem como intérprete e compositor Gabi Neves.

Com 47 anos de existência, este ano a escola optou por homenagear o criador e comediante mexicano Roberto Gómez Bolaños - conhecido no Brasil pelos

personagens Chaves e Chapolin, exibidos há quase três décadas na TV brasileira, e que fez e faz parte da infância de muitas crianças e adultos. Com o tema e enredo “A Vila do Chaves”, a escola entrou na avenida com abre alas, comissão de frente, bateria, 1 carro alegórico e 200 integrantes. Os destaques da alegoria ficaram por

conta de Nelson Polozzi, Vera Bonetto, Beto da Farmácia, Cabeção, Suelen, Evandro e Evandra.

Os destaques mirins foram Chaves e Chiquinha. Também abrilhantaram a noite o Mestre-sala e Porta-bandeira Célio e Vandinha; rainha da bateria Claudia Roberta; passistas Gabi e Karina; mestre da bateria Bigode.

SECRETARIA DE SEGURANÇA - NOTIFICAÇÕES

PREFEITURA MUNICIPAL DE LOUVEIRA
SECRETARIA MUNICIPAL DE SEGURANÇA – DIVISÃO DE TRÂNSITO
ÓRGÃO AUTUADOR 6647

EDITAL DE NOTIFICAÇÃO DE AUTUAÇÃO
PELO COMETIMENTO DE INFRAÇÃO DE TRÂNSITO

Considerando o disposto no artigo 24 e seus incisos, da Lei Federal nº 9.503 de 23 de setembro de 1997, que institui o Código de Trânsito Brasileiro;

O Secretário Municipal de Segurança, no uso de suas atribuições, com fulcro nos artigos 281 e 282 e seus parágrafos, todos do Código de Trânsito Brasileiro, torna público, nos termos da Resolução do CONTRAN nº 404/12, a relação de Auto de Infração de Trânsito (AIT) com imposição de penalidade **emitidas em 05/02/2015**, notificando os proprietários dos veículos que, caso queiram, terão o **prazo até o dia 02/03/2015** para indicação de condutor ou interposição de recurso.

Placa	Ait	Cód Infr.	Data Infr.	Valor R\$	Placa	Ait	Cód Infr.	Data Infr.	Valor R\$
BIB5100	S450011766	54521	23/01/2015	127,69	LPM6957	S450011767	54521	23/01/2015	127,69
FEB4005	S450012772	54521	25/01/2015	127,69	GFG1201	S450012872	73662	20/01/2015	85,13
MAI3140	S450012873	51851	24/01/2015	127,69	CEP0223	S450012874	51851	24/01/2015	127,69
DQQ7684	S450013123	54790	25/01/2015	85,13	BUC4201	S450013513	51851	25/01/2015	127,69

PREFEITURA MUNICIPAL DE LOUVEIRA
SECRETARIA MUNICIPAL DE SEGURANÇA – DIVISÃO DE TRÂNSITO
ÓRGÃO AUTUADOR 6647

EDITAL DE NOTIFICAÇÃO DE AUTUAÇÃO
PELO COMETIMENTO DE INFRAÇÃO DE TRÂNSITO

Considerando o disposto no artigo 24 e seus incisos, da Lei Federal nº 9.503 de 23 de setembro de 1997, que institui o Código de Trânsito Brasileiro;

O Secretário Municipal de Segurança, no uso de suas atribuições, com fulcro nos artigos 281 e 282 e seus parágrafos, todos do Código de Trânsito Brasileiro, torna público, nos termos da Resolução do CONTRAN nº 404/12, a relação de Auto de Infração de Trânsito (AIT) com imposição de penalidade **emitidas em 09/02/2015**, notificando os proprietários dos veículos que, caso queiram, terão o **prazo até o dia 06/03/2015** para indicação de condutor ou interposição de recurso.

Placa	Ait	Cód Infr.	Data Infr.	Valor R\$	Placa	Ait	Cód Infr.	Data Infr.	Valor R\$
DBY4538	S450010219	54600	29/01/2015	85,13	ECG1612	S450012876	60501	28/01/2015	191,54
ECG1612	S450012877	70302	28/01/2015	191,54	ECG1612	S450012878	57200	28/01/2015	127,69
BTK0810	S450012879	51851	28/01/2015	127,69	DTL3647	S450012880	73662	30/01/2015	85,13
ECG2616	S450012881	70481	01/02/2015	191,27	BGV4432	S450013124	72340	31/01/2015	85,13

SECRETARIA DE ADMINISTRAÇÃO - PORTARIAS

SECRETARIA DE ADMINISTRAÇÃO - PORTARIAS

PREFEITURA MUNICIPAL DE LOUVEIRA TERMO DE HOMOLOGAÇÃO

Em face do constante nos autos do processo nº 013/2015, referente ao Pregão Presencial nº 001/2015, do tipo menor preço por item, objetivando a contratação de empresa especializada em prestação de serviços para ministrar aulas de ginástica artística, **homologo** o procedimento licitatório, com fundamento na Lei nº 10.520/02, em especial a adjudicação do item único do objeto do pregão para a empresa **KG Esportes Vinhedo Ltda – ME**. Louveira, 11 de fevereiro de 2015.
Nicolau Finamore Júnior - Prefeito Municipal.

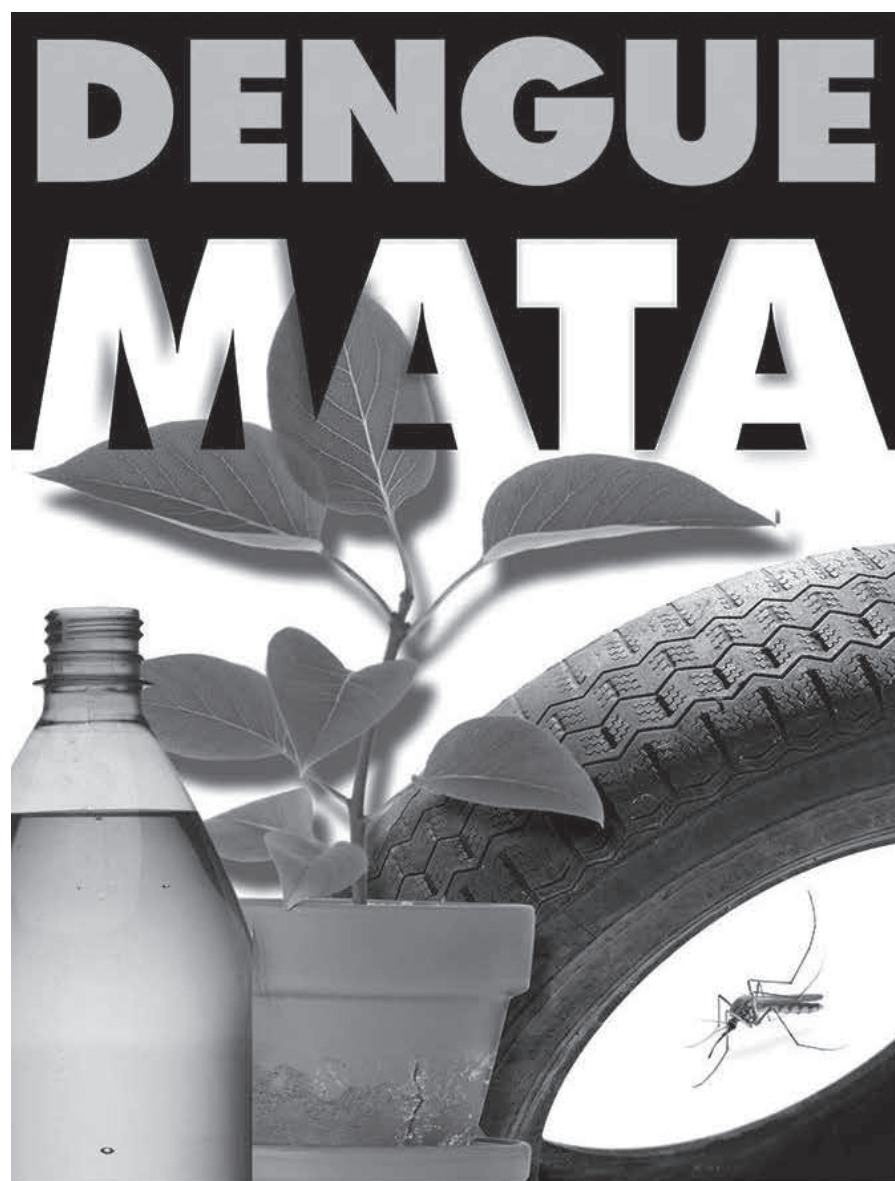

**A MAIORIA DOS CRIADOUROS
ESTÁ NAS RESIDÊNCIAS**

Número 030/2015

Data: 13.01.2015

Assunto: CONCEDER APOSENTADORIA POR TEMPO DE CONTRIBUIÇÃO INTEGRAL ao servidor Senhor **SIDNEY APARECIDO DE LIMA**, a contar de 01 de Fevereiro de 2.015, de acordo com a Lei Municipal n.º 1.306/98 alterada pelas Leis Municipais n.º 1.470/01, 1.500/01 e 2.108/10, Regra de Transição – Art. 3º da Emenda Constitucional nº 47/05 e conforme Processo Administrativo nº 08322-017/2.014.

Número 044/2015

Data: 22.01.2015

Assunto: CONCEDER APOSENTADORIA ESPECIAL POR TEMPO DE CONTRIBUIÇÃO INTEGRAL à servidora Senhora **ESTER FERNANDES DE MATOS OLIVEIRA**, à partir de 09 de fevereiro de 2.015, de acordo com o artigo 26, § 1º da Lei Municipal n.º 1.306/98 alterada pelas Leis Municipais n.º 1.470/01, 1.500/01 e 2.108/10, artigo 6º da Emenda Constitucional nº 41/03 e conforme Processo Administrativo nº 09227-017/2.014.

Número 076/2015

Data: 05.02.2015

Assunto: CONCEDER APOSENTADORIA POR TEMPO DE CONTRIBUIÇÃO INTEGRAL à servidora Senhora **DULCINEA FATIMA DIAS KASSARDJIAN**, a contar de 01 de Março de 2.015, de acordo com a Lei Municipal n.º 1.306/98 alterada pelas Leis Municipais n.º 1.470/01, 1.500/01 e 2.108/10, Regra Permanente do Art. 40, § 1º, inciso III, alínea “a”, 2º e 3º, da Constituição Federal, com redação dada pela Emenda Constitucional nº 41/03 e conforme Processo Administrativo nº 01235-017/2015.

Número 077/2015

Data: 05.02.2015

Assunto: CONCEDER APOSENTADORIA POR TEMPO DE CONTRIBUIÇÃO INTEGRAL à servidora Senhora **SONIA REGINA REGORÃO DA SILVA**, a contar de 01 de Março de 2.015, de acordo com a Lei Municipal n.º 1.306/98 alterada pelas Leis Municipais n.º 1.470/01, 1.500/01 e 2.108/10, Regra de Transição – Art. 3º da Emenda Constitucional nº 47/05 e conforme Processo Administrativo nº 09855-017/2014.

Número 078/2015

Data: 05.02.2015

Assunto: CONCEDER APOSENTADORIA POR IDADE PROPORCIONAL ao servidor Senhor **JOSÉ VITOR DA SILVA**, a contar de 01 de Março de 2.015, de acordo com o Artigo 25 da lei Municipal nº 1306/98 alterada pelas Leis Municipais n.º 1.470/01, 1.500/01 e 2.108/10, Regra Permanente do Art. 40, §§ 1º, inciso III, alínea “b”, 2º e 3º, da Constituição Federal, com redação dada pela Emenda Constitucional nº 41/03 e conforme Processo Administrativo nº 08773-017/2014.

**DENUNCIE a
Poluição Sonora**

0800-774-5153

(não precisa se identificar)



SECRETARIA DE GESTÃO DE PROJETOS E PROGRAMAS

PROGRAMA DE METAS **2013 - 2016**

RELATÓRIO - 2º SEMESTRE DE 2014

Todas as ações de governo apresentadas nesse programa de metas estão organizadas segundo objetivos estratégicos, indicadores e suas metas alinhadas aos eixos estruturantes do projeto de governo, conforme discriminação a seguir:

- Educação
- Saúde
- Segurança
- Transporte
- Habitação
- Saneamento
- Meio Ambiente
- Infraestrutura
- Desenvolvimento Econômico
- Administração
- Assistência Social
- Esporte, Lazer e Juventude
- Cultura & Eventos

EDUCAÇÃO

Ações:

- ✓ Capacitação para monitores: “Orientações Gerais de Cuidados com as Crianças”;
- ✓ Continuidade da formação do PACTO (Pacto Nacional de Alfabetização na Idade Certa) agora em Matemática – para os docentes dos 1ºs, 2ºs e 3ºs Anos do Ensino Fundamental;
- ✓ Palestra sobre autismo pela CCR Autoban;
- ✓ Palestra “As Relações no Mundo Contemporâneo e a Terceirização Infantil” – Dr. José Martins Filho (3ª Semana Regional do Bebê);
- ✓ Seminário Projeto “Creche para Todas as Crianças e Crescer Aprendendo”;
- ✓ Abertura da Olimpíada Estudantil e jogos;
- ✓ Participação no 1º Congresso de Educação de Campinas;
- ✓ Participação de “IV Simpósio Internacional de Desenvolvimento da Primeira Infância”;
- ✓ Formatura da Educação Infantil;
- ✓ Formatura PROERD - “Programa Educação e Resistência as Drogas”;
- ✓ Participação da equipe da Secretaria de Educação na elaboração dos projetos das novas escolas atendendo as necessidades e demandas atuais e futuras.

SAÚDE

Exames e Procedimentos realizados pela Secretaria de Saúde:

Tipo	J	A	S	O	N	D	TOTAL
AUDIOMETRIAS	37	72	144	72	68	156	549
FRIBONASOFARINGOSLARINGOSCOPIA	0	35	29	8	22	0	94
VECTOELETRONISTAGMOGRAFIA	5	03	12	2	3	10	35

PROVA DE FUNÇÃO PULMONAR	25	2	26	14	24	12	103
ECOCARDIOGRAMA FETAL	0	1	1	2	1	2	07
ECOCARDIOGRAMA COM STRESS	2	0	5	9	5	5	26
HOLTER 24 HORAS	19	12	23	3	1	9	67
DUPLEXSCAN	23	48	75	53	29	39	267
ECOCARDIOGRAMA PEDIÁTRICO S/ SEDAÇÃO P/CRANÇAS DE 0 A 5 ANOS	0	0	0	7	1	1	09
RESSONANCIAS MAGNÉTICA	25	86	121	59	43	69	403
TOMOGRAFIAS	107	121	88	64	34	39	453
DENSITOMETRIA ÓSSEA	0	17	20	18	35	8	98
ANGIO TOMOGRAFIA CARDÍACA	0	0	1	0	0	2	03
CORE BIOPSY DE MAMA	1	4	3	1	0	0	09
M.A.P.A. (MONITORAMENTO AMB.DA PRESSÃO ARTERIAL	0	13	3	15	8	8	47
RADIOGRAFIA DE TRANSITO INTESTINAL	0	0	3	0	0	0	03
ULTRASSONOGRAMA TRANSFONTANELA	5	0	9	1	1	0	16
UROGRAFIA EXCRETORA	1	0	1	0	0	1	03
DENSITOMETRIA ÓSSEA	0	17	20	18	35	8	98
ELETRONEUROMIOGRAFIA DE MEMBROS	21	55	0	74	41	24	215

ENEMA OPACO	4	4	2	0	0	0	10
ESCANOMETRIA	0	2	1	2	0	1	06
PUNÇÃO ASPIRATIVA POR AGULHA FINA - PAAF	11	4	9	17	0	0	41
P.F.P. PROVA DE FUNÇÃO PULMONAR	16	0	0	0	0	0	16
ULTRASSOM TRANSRETAL DE PRÓSTATA COM BIÓPSIA (12 ANÁTOMOS PATOLÓGICOS) COM SEDAÇÃO E/OU ANESTESIA, INCLUINDO ANÁLISE ANÁTOMO PATOLÓGICO	2	0	4	1	0	2	09
RADIOGRAFIA EED CONTRASTADO	3	1	3	4	0	0	11
HISTEROSSALPINGOGRAFIA	0	1	0	0	1	1	03
ESTUDO URODINÂMICO	3	0	0	0	0	0	03
TESTE ERGOMÉTRICO	18	0	0	0	0	0	18
URETROCISTOGRAFIA MICCIONAL	1	1	5	1	0	0	08
CINTILOGRAFIAS	19	08	18	14	13	14	86
POLISSONOGRAMA	2	2	0	1	0	0	05
TELESCOPIA 70° DE LARINGE	0	0	0	1	0	0	01

BERA	2	0	2	3	2	3	12
EMISSIONES OTOACUSTICAS COM SEDAÇÃO	2	0	0	0	0	1	03
VIDEOENDOSCOPIA DA DEGLUTIÇÃO	0	2	0	3	3	0	08
ENDOSCOPIA DIGESTIVA ALTA	59	46	46	39	56	45	291
COLONOSCOPIA	11	14	14	12	18	13	82
ULTRASSONOGRAFIAS	648	722	849	930	718	541	4.408
USG OBSTÉTRICO MORFOLÓGICO	14	14	14	25	19	23	109
USG COM DOPPLER FLUXOMETRIA FETAL	5	7	5	10	6	8	41

Produtividade Médica – AB:

Tipo	J	A	S	O	N	D	TOTAL
PEDIATRIA	1.197	1.329	1.365	1.426	1099	1236	7.652
CLINICA MÉDICA	2.668	2.946	2.636	3.091	3.414	3.197	17.952
GINECOLOGIA/OBSTETRÍCIA	1.668	1.502	1.233	1.041	1.402	1.256	8.102

Produtividade de Odontologia:

Especialidades Médicas	JUL	AGO	SET	OUT	NOV	DEZ	Total
Atividades Coletivas em Escola	Férias	2.617	402	1.190	2.630	738	7.577
Clinica Geral (Pacientes Novos)	472	627	290	420	510	478	2.797
Prótese Entregues	25	23	27	37	40	31	183
Procedimentos Periodontia	235	453	174	378	458	412	2.110
Procedimentos Endodontia	221	314	396	487	512	439	2.369
Procedimentos Cirurgia	78	236	202	221	239	125	1.101
Procedimentos Estomatologia	219	346	167	12	4	39	787
URGÊNCIAS	310	494	521	498	546	485	2.854

Produtividade Médica Especializada:

Tipo	JUL	AGO	SET	OUT	NOV	DEZ	TOTAL
DERMATOLOGIA	183	97	0	138	74	142	634
REUMATOLOGIA	88	80	90	79	78	86	501

IMPrensa OFICIAL DO MUNICÍPIO DE LOUVEIRA

PÁGINA 017

Edição nº 804 | 19 de Fevereiro de 2015 | Ano 14

ENDOCRINOLOGIA	114	111	142	138	120	124	749
GERIATRIA	83	119	242	125	115	133	817
HOMEOPATIA	10	11	15	27	23	14	100
NEUROLOGIA INFANTIL	37	45	10	31	63	39	225
ORTOPEDIA	189	240	252	204	251	211	1.347
PSQUIATRIA	268	294	255	275	270	265	1.627
CARDIOLOGIA	279	480	522	427	426	492	2.626
MÉDICO DO TRABALHO	88	39	73	109	137	87	533
HEBIATRA	130	110	130	146	142	141	799
OFTALMOLOGIA	203	294	308	305	299	283	1.692
INFECTOLOGIA	37	28	33	31	31	27	187
NEFROLOGIA	0	0	0	72	32	72	176
OTORRINOLARINGOLOGIA	165	194	130	76	279	221	1.065
PNEUMOLOGIA	73	58	115	221	205	195	867

Produtividade da Enfermagem - AB

Tipo	J	A	S	O	N	D	TOTAL
CURATIVOS	834	1.122	726	714	705	704	4.805
GLICEMIA CAPILAR	822	1.541	1.113	670	971	572	5.689
INALAÇÃO	255	417	86	171	174	186	1.289
ADMINISTRAÇÃO DE MEDICAMENTOS	2.024	2.302	2.232	1.157	1.123	1.113	9.951
PAPANICOLAU	44	39	35	191	216	169	694
PRESSÃO ARTERIAL	1.615	2.735	1.910	1.547	1.662	1.110	10.579
RETIRADA DE PONTOS	79	133	168	100	60	73	613

Procedimentos Especializados realizados nas US:

Tipo	J	A	S	O	N	D	TOTAL
ELETROCARDIOGRAMA	323	380	283	329	331	314	1.960
ELETROENCEFALOGRAMA	2	3	8	4	3	6	26
ECOCARDIOGRAMA	21	88	69	59	72	67	376
TESTE ERGOMÉTRICO	14	19	23	41	43	21	161
ULTRASSOM	205	107	120	46	306	129	913

Assistência Farmacêutica:

Tipo	JUL	AGO	SET	OUT	NOV	DEZ	TOTAL
US Dra. LMM	4.311	4.770	4.226	4.599	4.497	3.754	26.157
US PAS	4.221	4.591	3.972	4.044	3.340	1.586	21.754

US MONTERREY	479	449	507	519	386	217	2.557
US Burck	843	896	991	909	837	780	5.256
Programa de Medicamentos Excepcionais – Estado							
	465	461	471	483	519	529	2.928
Programa de Assistência Especial – Município							
	656	616	664	720	789	820	4.265

Além de todos esses serviços, a Secretaria de Saúde presta diversos outros serviços como:

- ✓ Assistência Psicossocial pelo Ambulatório de Saúde Mental;
- ✓ Serviços de Vigilância Sanitária, Vigilância Epidemiológica e Serviço de Controle de Zoonoses, todos pela Vigilância da Saúde.

E realizou ações como:

- ✓ Entrega de 140 aparelhos auditivos, zerando a fila de espera;
- ✓ Mutirão de Oftalmologia;
- ✓ Mutirão de Odontologia;
- ✓ Campanha de vacinação contra raiva;
- ✓ Campanha Fique Sabendo (DST's).

SEGURANÇA

Ações:

O Sistema de Videomonitoramento entrou em operação, estando com sua capacidade de operação próximo de 80% da sua capacidade total. Restam a instalação final de algumas câmeras OCR (leitura de placas) e câmeras Dome (vigilância de pessoas nos centros comerciais).

Com a entrada em operação do sistema de videomonitoramento foi possível gerar estatísticas mostrando as áreas críticas de criminalidade (manchas criminais). Com a confecção das estatísticas, foi criado o Programa de Patrulhamento Preventivo Especializado, através de planilhas que indicam os locais e horários de maior incidência criminal. Através das planilhas distribuídas diariamente, os guardas municipais são direcionados para atuarem nos referidos locais e nos horários determinados, fazendo com que a incidência criminal caísse sensivelmente ao longo do ano de 2014, em comparação com o mesmo período do ano anterior, de acordo com a tabela abaixo:

Número de Delitos Praticados	2º Semestre 2013	2º Semestre 2014
Furto	185	147
Furto Veículo	64	30
Roubo	80	52
Roubo Veículo	42	26
Homicídio	00	00

Defesa Civil: Prestou a assistência necessária nas ocorrências relacionadas à sua atividade, desobstruindo logradouros públicos interditados pela queda de árvores provocada por intempéries da natureza e, em especial, pela queda do reservatório de água instalado ao lado do Condomínio “Delle Stelle” e participou efetivamente nas vistorias de áreas de preservação permanentes, emitindo os relatórios necessários para a execução de serviços emergenciais solicitados pela Secretaria de Gestão Ambiental e Secretaria de Água e Esgotos.

Divisão de Trânsito: Várias ruas sofreram mudança de circulação, como por exemplo a Rua das Rosas e Rua das Orquídeas que se transformaram em mão única, atendendo às reivindicações dos comerciantes locais que sofriam com a falta de estacionamento e estacionamentos irregulares. Todo o bairro Santo Antonio foi reformulado, recebendo sinalização viária horizontal e vertical novas, dando melhor interpretação à sinalização existente e melhorando a rotina de todos os condutores que trafegam por suas vias.

TRANSPORTE

Ações:

- ✓ Concluído a elaboração de Projeto da Rede Integrada de Transporte Público Coletivo Municipal e elaboração do Termo de Referência para concessão do serviço, incluindo assessoria técnica no processo licitatório da concessão da operação do sistema de Transporte Público Coletivo;
- ✓ Concluídas as Pesquisas Operacionais Embarcadas e Desembarcadas, para quantificação de oferta e da demanda de transporte público coletivo;
- ✓ Já foi elaborado o Termo de Referência para Contrato de fretamento do Transporte Escolar Municipal e Intermunicipal de estudantes de Louveira.

HABITAÇÃO

Ações:

- ✓ Apresentação da versão final do PLHIS (Plano Local de Habitação de Louveira) em Audiência Pública. Projeto finalizado;
- ✓ Início dos trabalhos de regularização fundiária no município, com o apoio do Programa Cidade Legal (Governo do Estado de São Paulo). Diversas reuniões realizadas nos bairros, planos de ações já definidos para 04 núcleos e trabalhos em campo sendo realizados;
- ✓ Apresentação do Projeto técnico de engenharia do conjunto habitacional popular IV à Grapohab, a ser construído em área de propriedade da FUMHAB;
- ✓ Aprovação na CDHU de uma área de aproximadamente 15 mil m² para implantação de um conjunto habitacional vertical (apartamentos), com cerca de 190 unidades, através de parceria entre a CDHU e a FUMHAB;
- ✓ Implantação do CIM (Cadastro de Interesse em Moradia) no município. Tem o objetivo de diagnosticar com precisão a demanda por moradias populares subsidiadas com recursos públicos. A iniciativa da Prefeitura visa à criação de um banco de dados permanente e informatizado, incluindo informações sobre famílias que não possuem imóvel próprio, com renda familiar de até 10 salários mínimos e que residem por no mínimo três anos em Louveira;
- ✓ Atração de empreendimentos habitacionais voltados para faixas de renda II e III (de 03 a 06 salários mínimos);
- ✓ Apoio e fomento à criação de novas Associações de Moradores no município;
- ✓ Fiscalização de terrenos destinados a moradia popular que encontram-se desocupados.

SANEAMENTO

Ações:

- ✓ Alcançou a marca de 90% na obra da construção da Estação de Tratamento de Água (ETA);
- ✓ Instalação de reservatórios no loteamento Altos da Colina (100 m³) e Condomínio Delle Stelle (30 m³) e Executou a interligação entre os reservatórios dos loteamentos Jardim São Francisco e Altos da Colina (100 mm – 200 m);
- ✓ Desapropriação parcial de pesqueiro e implantação de infraestrutura para captação e adução de água bruta do Córrego Rainha até a ETA (315mm - 1700m);
- ✓ Execução de adutora de água bruta da Vila Bossi (180mm - 800 m) com passagem MND sob a ferrovia (315/180mm - 72 m);
- ✓ Construção de passagem MND, sob a rodovia Romildo Prado (450/315 mm – 73 m);
- ✓ Execução de rede coletora de esgoto no bairro Jardim América (400mm – 40m e 150mm – 320 m) e Execução de extensão da rede de água na rua Bento Pereira Dutra (63mm - 280 m);
- ✓ Obteve a Licença Precária de Operação da Estação de Tratamento de Esgoto (ETE) e Obteve a outorga junto ao DAEE para captação de água no córrego Rainha;
- ✓ Elaborou os projetos de melhoria/ampliação de adutoras e rede de água do Santo Antonio: Reservatório 2 milhões /Terra da Uva (225mm - 1700m), Jardim Juliana: Anhanguera/novo reservatório (315mm, 225mm - 1520 m), Rede de água do loteamento Faixa Azul (63mm, - 960 m);
- ✓ Elaborou projetos de ampliação da rede de esgotos no loteamento Faixa Azul (150mm - 380m) e da Linha de recalque do esgoto do loteamento Reserva dos Vinhedos (100mm - 700m) e Elaborou o projeto da nova Cabine Primária da ETA e da ETA Compacta no bairro Monterrey;
- ✓ Elaborou os projetos básicos de 9 novos reservatórios, 7 de 1.500m³ (Bandeirantes, Sagrado Coração, Santa Casa, Jardim Juliana, Conjunto Habitacional Popular IV, Jardim Brasil e Vila Omizollo) e 2 de 500 m³ (Monterrey e Arataba);
- ✓ Finalizou o Plano de concepção do sistema de abastecimento e de disponibilidade hídrica do município e Iniciou o Plano de Combate a Perdas.

MEIO AMBIENTE

No 2º semestre de 2014, a Secretaria de Gestão Ambiental cumpriu sua missão de formular políticas públicas promotoras da sustentabilidade no município, fiscalizar de forma efetiva as atividades potencialmente poluidoras e degradantes ao meio ambiente e emitir licenças ambientais de modo a proteger os recursos naturais e contribuir com o desenvolvimento sustentável de Louveira. Deste modo, atingiu 100% de sua meta para o

período.

Abaixo, os resultados quantitativos correspondentes às ações da Secretaria de Gestão Ambiental realizadas entre julho e dezembro de 2014:

Documento Emitido	Quantidade
Auto de advertência	5
Auto de apreensão	1
Auto de desinterdição	1
Auto de inspeção	25
Auto de interdição	1
Auto de multa	9
Auto de suspensão parcial	1
Laudo de vistoria de arborização	50
Laudo para Redução de IPTU	25
Licença de Operação	5
Licença Prévia de Instalação e Operação	1
Manifestação Ambiental	12
Notificação	26
Relatório de inspeção	24
Termo de Ajustamento de Conduta (TAC)	6
Termo de Compromisso Ambiental (TCA)	19

Ação realizada

1.175 litros de óleos e gorduras residuais coletados;
532 toneladas de resíduos recicláveis coletados;
100 mudas de espécies nativas plantadas pelo Programa de Arborização Urbana;
300 lixeiras de rua instaladas;
950 alunos atendidos pelo Programa de Educação Ambiental;
Realização da **5ª** Caminhada Ecológica de Louveira;
Realização do **11º** Encontro Municipal de Educação e Sustentabilidade Ambiental;
Assinatura de convênio com a Associação Mata Ciliar para o acolhimento de animais silvestres.

INFRAESTRUTURA

Ações:

- ✓ Construção Escola Odair Montelatto – 100% concluído;

- ✓ Construção Escola Nicolau Finamore – 100% concluído
- ✓ Construção Centro de Reabilitação – 99% concluído
- ✓ Pavimentação e Recape de diversas ruas – 100% concluído;
- ✓ Reforma do Fórum – 100% concluído;
- ✓ Construção da ETA – 98% concluído;
- ✓ Construção da ETE (Laboratório) - equipamentos em fase de teste;
- ✓ Ampliação da Guarda Municipal – 100% concluído;
- ✓ Construção de ponte de madeira na Rua Tangará – Arataba – 100% concluído;
- ✓ Construção de Muro de no PA Santo Antonio – 100% concluído;
- ✓ Reforma quadra da Escola Vila Pasti – 100% concluído;
- ✓ Instalação de grades na Quadra Jardim Esmeralda – 100% concluído;
- ✓ Muro no bairro Abadia na Rua Ecológica – 100% concluído;
- ✓ Reparo telhado ginásio Área de Lazer – 100% concluído;
- ✓ Reforma prédio Secretaria da educação – 100% concluído;
- ✓ Pavimentação asfáltica no estacionamento área de lazer – 100% concluído;
- ✓ Reforma de prédio da Secretaria de Segurança – 100% concluído;
- ✓ Reforma da Escola Bairro Estiva – 100% concluído;
- ✓ Fechamento da área no Bairro Capivari para implantação do Parque – 100% concluído;
- ✓ Colocação de Grades na Praça do Centro – 100% concluído;
- ✓ Colocação de Piso Escola Melissa Sicalhoni – 100% concluído;
- ✓ Construção de muro de pedra na Rua Salvador Paris – Vila Pasti – 100% concluído;
- ✓ Reforma do Centro Comunitário Sagrado Coração de Jesus – 100% concluído;
- ✓ Instalação de gradil Caixa d'água na Rua Atilio Solla – 100% concluído;

- ✓ Reforma do Deck de madeira – 100% concluído;
- ✓ Construção de Canaletas na Rua Xingu no Jardim Amazonas – 100% concluído;
- ✓ Pavimentação nas Ruas Radar e Faimbé no Monterrey – 100% concluído;
- ✓ Rede de drenagem águas pluviais na Rodovia Geraldo Dias, Km 76 – 100% concluído;
- ✓ Alambrado e escada hidráulica no loteamento Residencial Cavalli – 100% concluído;
- ✓ Pavimentação da 13 de Maio, Ouro Verde e Castelo do Vista Alegre – 100% concluído;

- ✓ Reforma e pintura na Escola Vila Pasti – 100% concluído;
- ✓ Execução de calçada na Armando Steck – 100% concluído;
- ✓ Muro de arrimo do CEIL Fundamental Bairro – 100% concluído;
- ✓ Rotatória Alças de Acesso - Bairro Santo Antonio/Lago Azul – 90% concluído;
- ✓ Construção de Pista de Skate – 95% concluída;
- ✓ Restauração da Estação Ferroviária de Louveira – 30% concluído;
- ✓ Adaptação do Prédio para Ginástica Artística/Olímpica – 99% concluído;
- ✓ Reforma da Secretaria Cultura – 50% concluído;
- ✓ Troca de telhado Centro Melhor Idade (Social) – 90% concluído;
- ✓ Construção de Teatro – 20% concluído;
- ✓ Centro de Apoio ao Agricultor – 60% concluído;
- ✓ Gradil e Passeio no CEIL Centro – 99% concluído;
- ✓ Reforma do Centro Social no Vassoural - 30% concluído;
- ✓ Alambrado no CEIL Centro;
- ✓ Canteiro central em frente Santa Casa – 100% concluído;
- ✓ Construção de Quadras no cemitério – 100% concluído.

DESENVOLVIMENTO

ECONÔMICO

Ações:

Divisão de Turismo:

- ✓ Execução do plano de metas do Consórcio intermunicipal para desenvolvimento do polo turístico do circuito das frutas. Participação no desenvolvimento turístico regional através do circuito das frutas;
- ✓ Dado início ao Projeto do Plano de Desenvolvimento e Inventário Turístico, começando pela realização do inventário, a 1ª etapa de 10;
- ✓ Realização de reuniões mensais com os empreendimentos rurais e aumento em 40% do fluxo de visitantes ao turismo rural, previsto pelo Projeto de Desenvolvimento e Estruturação de Rotas Turísticas.

Divisão de Indústria, Comércio e Serviços:

- ✓ Implantamos a Lei Geral e criação do Decreto que regulamentou o Alvará para empresas de prestação de serviços, diminuindo o tempo de emissão do mesmo passando de 7 meses para apenas 2 dias, agilizamos o Alvará para as médias e grandes empresas. Estamos incentivando a legalização e regularização dos empreendedores informais na Casa do Empresário e a Sala do Empreendedor;
- ✓ Programa cumprido com muitas novidades e mudança de conceito do que vinha sendo realizado. O programa de Natal deste ano teve, enfeites e decorações Natalinas nos pontos de maior fluxo de pessoas (praças e ruas), premiação ao comércio mais enfeitado, Desfiles Natalinos, Vila do Papai Noel na área de Lazer do trabalhador, Rádio Natal, e shows regionais.

Divisão de Agricultura:

- ✓ Construção de um banco de informações que possa servir de base para nortear e dimensionar com maior precisão as iniciativas a serem realizadas pela Divisão de Agricultura. Com o programa PROMIF implantado no 2º semestre de 2014 estamos realizando esse cadastro, pretendemos concluir em sua totalidade até o 2º semestre de 2015;
- ✓ Projeto Municipal de Incentivo a Fruticultura (PROMIF), alcançando neste 2º semestre de 2014 mais de 100 propriedades, incentivando o produtor de frutas do município, com uma remuneração proporcional a área cultivada condicionada ao cumprimento de determinadas metas agronômicas, ambientais e sociais.

ADMINISTRAÇÃO

Ações:

- ✓ Desenho de Fluxos de Trabalho para melhorias nos processos, como fluxo de compras e fluxo de obras.

ASSISTÊNCIA

SOCIAL

Ações:

Departamento de Proteção Social Básica

- ✓ Pelo Centro de Referência de Assistência Social – CRAS, foram realizados 1574 atendimentos técnicos, 397 visitas domiciliares às famílias referenciadas, e doação de 3448 cestas básicas;
- ✓ Através do Centro de Convivência da Juventude, foram incluídos 142 adolescentes nas seguintes atividades: Educação Social, Graffiti, Teatro, Dança de Rua e Recrearte;
- ✓ No Centro de Convivência do Idoso, 386 idosos foram inseridos nas seguintes atividades: Alfabetização, Artesanato, Coral, Coreografia, Dança de Salão, Ginástica, Teatro e Vôlei adaptado.

Departamento de Proteção Social Especial

Pelo Centro de Referência Especializada em Assistência Social – CREAS:

- ✓ 92 famílias referenciadas ao Serviço de Proteção e Atendimento Especializado a Famílias e Indivíduos – PAEFI, sendo 42 inclusões no período de referência;
- ✓ 5 adolescentes / jovens em cumprimento de Medida Socioeducativa - MSE, sendo 4 inclusões no período de referência;

- ✓ 44 casos acompanhados devido à violência doméstica contra criança e adolescente;
- ✓ 25 casos acompanhados devido à violência doméstica contra mulher;
- ✓ 9 casos acompanhados devido à Violência Doméstica contra idoso e deficiente;

Serviço de Acolhimento Institucional para Crianças e Adolescentes – Casa Luz e Vida:

- ✓ 456 atendimentos pela dupla psicossocial;
- ✓ 214 acompanhamentos pela Saúde;
- ✓ 40 acompanhamentos pela Educação;
- ✓ 29 atividades relacionadas à convivência comunitária (Passeios, participação em eventos culturais e atividades recreativas externas);
- ✓ 174 visitas supervisionadas;
- ✓ 36 saídas aos finais de semana do acolhido para família;
- ✓ 9 famílias participantes em atividades internas (comemorativas).

Serviço de Acolhimento Institucional para Pessoas em Situação de Rua

- ✓ 118 atendimentos técnicos / mês;
- ✓ 61 abordagens sociais;
- ✓ 14 direcionamentos;
- ✓ 9 acolhimentos;
- ✓ 8 desligamentos (por reintegração familiar, conquista da autonomia ou óbito).

Departamento de Inclusão Produtiva

Núcleo de Cidadania e Capacitação - NUCCA

- ✓ 19 cursos ofertados, 36 turmas formadas, obtendo um total de 973 inscritos.

Serviço de Atendimento ao Trabalhador - SAT

- ✓ 3156 currículos captados;
- ✓ 3486 vagas de emprego.
- ✓

Centro de Inclusão Digital

- ✓ 2511 usuários atendidos.

Departamento de Transferência de Renda e Vigilância Social

Cadastro Único

- ✓ 303 atendimentos para inclusão ou atualização dos dados na base de dados do Cadastro Único para Programas Sociais;
- ✓ 686 famílias beneficiadas pelo Programa Bolsa Família;
- ✓ 280 famílias beneficiadas pelo Programa Renda Cidadã;
- ✓ 50 adolescentes beneficiados pelo Programa Ação Jovem.

ESPORTE, LAZER E JUVENTUDE

Ações:

A Secretaria Esporte, Lazer e Juventude realizou durante o 2º semestre de 2014, dezenas de eventos esportivos de diversas modalidades e faixas etárias, proporcionando a população louveirense atividades físicas, esportivas, recreativas e de lazer com intuito de elevar as práticas de atividades saudáveis. Conseguimos reunir milhares de adeptos a praticas saudáveis e aumentamos o número de atividades, naturalmente elevando o número de participantes.

Louveira se destaca pelas suas equipes esportivas e também pela organização e estrutura fornecida para as modalidades mostrando o trabalho que vem sendo desenvolvido pela Secretaria. Com diversas parcerias, nossa cidade trouxe eventos de grandes proporções como Finais de Campeonatos Paulista de várias modalidades, a já tradicional Corrida Pedestre (que a cada ano recebe muitos elogios pela estrutura apresentada e aumento de participantes), a Maratona de Mountain Bike (que além da organização, é mostrado para os competidores que vem de outras localidades, as belezas naturais de nossa cidade), entre outros, bem como a participação da comunidade em eventos das escolinhas de esportes da Secretaria, com objetivo de maior participação dos municípios e com custo/benefício.

Com o total apoio da Administração, conseguimos atingir a marca **72 de eventos** esportivos realizados em **21 modalidades esportivas**, contando com a participação de milhares de inscritos sendo atletas de Louveira, atletas Regionais e Estaduais (diversas cidades) e público participante, justificando os investimentos repassados a Secretaria de Esporte, Lazer e Juventude, o apoio da Administração para **ampliação de 30 % na participação de alunos nas Escolinhas de Esporte** e ampliação da parceria com a Secretaria de Educação.

Realizamos 95% dos eventos previstos em nosso planejamento.

JULHO

Item	Data	Evento	Local	Público
------	------	--------	-------	---------

1	01/jul.	Liga Jundiense (18:30 às 22 hrs)	Ceil Bairro	60 pessoas
2	02 á 12/jul.	58º Jogos Regionais	Sorocaba	260 pessoas
3	15/jul.	Projeto Muito além de uma Brincadeira (ob. Infantil)	Área de Lazer	60 pessoas
4	20/jul.	RUA DA ALEGRIA	Monterrey	300 pessoas
5	27/jul.	8ª Copa Metropolitana de Karatê	Ceil Bairro	400 atletas
6	27/jul.	Abertura Campeonato Amador 3ª Div.	Municipal	432 pessoas

AGOSTO

Item	Data	Evento	Local	Público
1	02/ago.	CAD (Basquete sobre rodas) Período da Tarde	Jardim Esmeralda	80 pessoas
2	09/ago.	RUA DA ALEGRIA	Praça da Bica	400 pessoas
4	16/ago.	CAD (Basquete sobre rodas) Período da Tarde	Jardim Esmeralda	40 pessoas
5	16 e 17/ago.	Seleção Brasileira Masculino e Feminino - Surdo	Ceil Bairro	25 pessoas
6	17/ago.	Final do Campeonato Amador - 2ª Divisão	Estádio Municipal	380 pessoas
7	23/ago.	Liga Jundiense de Futsal (14 às 20 h)	Ceil Bairro	60 pessoas

8	24/ago.	Liga Campineira de Futsal (14 às 17 hrs)	Ceil Bairro	60 pessoas
9	24/ago.	RUA DA ALEGRIA	Vassoural	180 pessoas
10	24/ago.	Final do Campeonato Amador - 1ª Divisão	Estádio Municipal	270 pessoas
11	25/ago.	Abertura Amador de Futsal - Série Prata	Ceil Bairro	360 pessoas
12	25/ago.	Abertura Amador de Futsal - Série Ouro	Ceil Bairro	180 pessoas
13	31/ago.	Liga Campineira de Futsal (14 às 18 hrs)	Ceil Bairro	90 pessoas

SETEMBRO

Item	Data	Evento	Local	Público
1	04 e 05/set	10º Campeonato Escolar de Voleibol	Bandeirantes	120 pessoas
2	06/set	8º Campeonato Bom de Bola, Bom na Escola	Estádio Municipal	150 pessoas
3	06/set	Camp. Metropolitano de Basquete (7 às 14 h)	Jd. Esmeralda	60 pessoas
4	06/set	Liga Jundiense (14 às 19 hrs)	Jd. Esmeralda	60 pessoas
5	07/set	Desfile 7 de Setembro	Bairro Sto. Antonio	180 pessoas

6
06 e 07/set
Campeonato Paulista Masculino (Adulto) Surdos
Ceil Bairro
190 pessoas

7
13/set
Curso de Capoeira - Competição (14 as 19h)
Jd. Esmeralda
100 pessoas

8
13/set
Liga Jundiaense (14 às 19 hrs)
Ceil Bairro
60 pessoas

9
14/set
Exame de Graduação de Capoeira (8 as 13h)
Jd. Esmeralda
200 pessoas

10
14/set
Copa Itatiba de Vôlei (10 às 14 hrs)
Ceil Bairro
60 pessoas

11
20/set
3º Encontro Feminino de Capoeira
Área de Lazer
120 pessoas

12
21/set
2ª Maratona Louveira de MTB 2014
Área de Lazer
420 pessoas

13
25/set
Torneio Integração Louveira de Taekwondo
Área de Lazer
50 pessoas

14
28/set
Final do Amador 3ª Divisão
Estádio Municipal
400 pessoas

15

Item	Data	Evento	Local	Público
1	02/out	Vôlei Melhor Idade	Área de Lazer	70 pessoas

2	04/out	Ensaio Ginástica Artística (Manhã)	Ceil Bairro	138 pessoas
3	04/out	1º Festival de Voleibol Adaptado - Fem.	Bandeirantes	100 pessoas
4	11/out	Ensaio Ginástica Artística (Manhã)	Ceil Bairro	138 pessoas
5	12/out	Liga de Jundiaense de Futsal (08 às 18 h)	Ceil Bairro	120 pessoas
6	12/out	5ª Corrida P&G Cidade de Louveira	Estádio Municipal	900 pessoas
7	15/out	2º Desafio Esporte Mix	Jardim Esmeralda	100 pessoas
8	18/out	Abertura Olimpíada Estudantil	Ceil Bairro	1.000 pessoas
9	19/out	RUA DA ALEGRIA	Sagrado Coração	200 pessoas
19	19/out	Liga Campineira de Futsal (14 às 17 h)	Área de Lazer	100 pessoas
11	20 a 31/out	Olimpíada Estudantil - Municipal	Área de Lazer	2.900 pessoas
12	24/out	10º Integração Esportiva de Futsal - Prata	Ceil Bairro	300 pessoas
13	25/out	Liga de Jundiaense de Futsal (14 às 20 h)	Ceil Bairro	40 pessoas

NOVEMBRO

Item	Data	Evento	Local	Público
1	07/nov.	10º Integração Esportiva Série Ouro	Ceil Bairro	190 pessoas
2	08/nov.	RUA DA ALEGRIA	Jardim Esmeralda	400 pessoas
3	08/nov.	2ª Cãominhada de Louveira	Praça Centro	50 pessoas
4	08/nov.	Final Bom de Bola, Bom na Escola	Municipal	150 pessoas
5	09/nov.	Liga Campineira de Futsal (14 às 18 h)	Ceil Bairro	60 pessoas

6	15/nov.	Festival de Futebol Monterrey - Sub 18	Monterrey	50 pessoas
7	15/nov.	1º Festival de Voleibol Adaptado - Mas	Bandeirantes	100 pessoas
8	16/nov.	Encerramento Zumba	Área de Lazer	40 pessoas
9	16/nov.	RUA DA ALEGRIA	Pq. dos Estados	200 pessoas
10	22/nov.	14º Open Tomodachi de Karatê	Área de Lazer	300 pessoas
11	23/nov.	5ª Caminhada Ecológica "Dia do Rio Capivari"	Est. Municipal	184 pessoas
12	27/nov.	Disputa 3º Lugar Veterano de Futebol	Ceil Bairro	50 pessoas
13	30/nov.	Rua da Alegria "Chegada do Papai Noel	Área de Lazer	1.000 pessoas

DEZEMBRO

Item	Data	Evento	Local	Público
1	2,3,4 e 5/dez	3ª Copa Band de Futebol Menores	Bandeirantes	100 pessoas
2	06/dez	Final Veterano de Futebol	Est. Municipal	180 pessoas
3	07/dez	Final Copa Louveira de Futebol	Est. Municipal	250 pessoas
4	07/dez	Troca de Faixa de Jiu Jitsu	Ceil Bairro	220 pessoas
5	07/dez	RUA DA ALEGRIA	Pq. dos Sabias	150 pessoas
6	10/dez	Troca de Faixa de Karatê e Taekwondo	Ceil Bairro	250 pessoas
7	10/dez	Festival de Encerramento do Handebol	Jd. Esmeralda	50 pessoas
8	12/dez	Troca de Faixa de Judô	Área de Lazer	100 pessoas
9	12/dez	Festival de Basquete	Jd. Esmeralda	60 pessoas
10	13/dez	Encerramento do Futsal	Ceil Sto. Antonio	250 pessoas

11	13/dez	Festival de Encerramento Gin Artística	Jd. Esmeralda	200 pessoas
12	14/dez	2ª Copa Louveira de Jiu Jitsu	Área de Lazer	300 pessoas
13	20/dez	RUA DA ALEGRIA	Área de Lazer	1.200 pessoas

CULTURAE

EVENTOS

Ações:

- **Oficinas Culturais:** atendimento de munícipes, em variadas faixas etárias.

No 2º Semestre, estavam matriculados 529 munícipes matriculados nos cursos: ballet, jazz, teatro, violão, corte e costura, pintura em tecido, bordado, tricô, crochê e zumba – este curso através de contrato

- **Eventos Culturais:** Apoio e realização de diversos eventos, a saber:

Realização:

Entrega da Bíblia em Braile	17.06	Casa da Cultura
Rua da Alegria	20.06	Bairro Monterrey
Férias Literárias	De 07 a 11.06	Casa da Cultura
Festa das Tradições Nordestinas	26 e 27.07 e 02 e 03.08	Área de Lazer do Trabalhador
Abertura da Semana Ítalo-Louveirense	07.08	Bairro Abadia
Rua da Alegria	09.08	Praça da Bica
Apresentação dos Alunos da Casa da Cultura no Encerramento da Semana do Bebê	09.08	Pça Padre Pedro Sanches
Rua da Alegria	24.08	Bairro Vassoural
Projeto Profissão Músico "Graça Cunha"	27.08	Câmara Mun. de Louveira
Semana do Escritor Louveirense	18 a 22.08	Câmara Mun. de Louveira
Reinauguração da Loja de Artesanato	06.09	Frango Assado
Desfile Cívico	07.09	Ricieri Chiquetto

IMPrensa OFICIAL DO MUNICÍPIO DE LOUVEIRA

PÁGINA 026

Edição nº 804 | 19 de Fevereiro de 2015 | Ano 14

Concerto da Primavera	19.09	Câmara Mun. de Louveira
Projeto Profissão Músico "Arismar do Espírito Santo"	24.09	Câmara Mun. de Louveira
Rua da Alegria	28.09	Vila do Sapo
Peça teatral "O broto" vencedor do Mapa Cultural Paulista 2013/2014	04.10	Câmara Mun. de Louveira
Rua da Alegria	19.10	Sagrado Coração de Jesus
Mostra de Viola Caipira	18 e 25.10	Santo Antônio, Abadia, Centro e Cestarolli
Projeto Profissão Músico "Eduardo Ardanuy"	22.10	Câmara Mun. de Louveira
Rua da Alegria	08.11	Jardim Esmeralda
Encerramento das Oficinas Culturais Municipais – Dança e Teatro	07 e 08.11	Câmara Mun. de Louveira
Encerramento das Oficinas Culturais Municipais – Violão	19.11	Câmara Mun. de Louveira
Encerramento Zumba	16.11	Ginásio da Área de Lazer do Trabalhador
Rua da Alegria	16.11	Parque dos Estados
Semana da Consciência Negra - Bairro Santo Antônio	20.11	Praça da Igreja do Santo Antônio
Projeto Profissão Músico "Kiko Freitas"	26.11	Câmara Mun. de Louveira
Festival de Música Autoral	30.11	Área de Lazer do Trabalhador
Encontro de Corais	06.12	Câmara Mun. de Louveira
Rua da Alegria	07.12	Bairro Parque dos Sabiás
Concerto de Natal da Corporação Musical Progresso Louveirense	10.12	Câmara Mun. de Louveira
Rua da Alegria	20.12	Área de Lazer do Trabalhador

Apoio:

Entrega da Bíblia em Braile	17.06	Casa da Cultura
Festa de São Pedro	05, 06, 12, 13, 19 e 20.07	Bairro Cestarolli
Arraial Gospel	12.07	Igreja do Evangelho Quadrangular Louveira Centro
Festival de Inverno	19, 20 e 21.07	Igreja Evangélica Pentecostal Remidos em Cristo
Festa da Abadia	09, 10, 16, 17, 23 e 24.08	Bairro da Abadia
Apresentação dos Alunos da Casa da Cultura no Encerramento da Semana do Bebê	09.08	Pça Padre Pedro Sanches
Apresentação dos alunos da Casa da Cultura na Semana Cultural da Criança	13, 14 e 17.10	CEIL Bairro
Cine Telona	17.10	CCJ - Centro de Convivência da Juventude - Santo Antônio
Missa de Finados	02.11	Cemitério Municipal de Louveira
Festival Off Road	08 e 09.11	Centro Equestre
Inauguração do Centro Comunitário	14.11	Bº Sagrado Coração de Jesus
Festival Regional Na Raça	19 a 23.11	Itupeva
Cine Telona	14.11	CCI Centro de Convivência do Idoso - Área de Lazer do Trabalhador
VI Cavalgada do Circuito das Frutas	22.11	Centro Equestre de Louveira
Semana da Consciência Negra -G.R.C.E.S. Chiuaua	30.11	Ginásio da Área de Lazer do Trabalhador
Jubileu de Brilhante 75 Anos	08.12	Bº Sagrado Coração de Jesus
Apresentação da Academia Gióia Rara	12 e 13.12	Câmara Mun. de Louveira
Formatura Educação	12.12	EMEI Prefeito Nicolau Finamore
Lançamento do Programa Municipal de Incentivo a Fruticultura	13.12	Chácara dos Rochas
24 Horas de Louvor	12 e 13.12	Área de Lazer do Trabalhador
Festa de Confraternização do CAPSI	18.12	Sede do CAPS

CÂMARA MUNICIPAL DE LOUVEIRA

Rua Wagner Luiz Bevilacqua, 35 – Bairro Guembê - CEP: 13290-000 – Louveira –São Paulo - www.camaralouveira.sp.gov.br - Fone: (19) 3878-9420

CONVITES

PRÓXIMA SESSÃO ORDINÁRIA

A Câmara Municipal convida a população a participar da próxima sessão, que será realizada dia 19.12.2015 (quinta-feira), a partir 19h30.

NILSON SOUZA DA CRUZ

Presidente

AUDIÊNCIA PÚBLICA EM 26 DE FEVEREIRO DE 2015, às 19h30

Em observância à previsão contida no § 4º, do artigo 9º da Lei Complementar nº 101/2000 (Lei de Responsabilidade Fiscal), realizar-se-á Audiência Pública, para **DEMONSTRAÇÃO E AVALIAÇÃO DO CUMPRIMENTO DAS METAS FISCAIS DO MUNICÍPIO DE LOUVEIRA REFERENTES AO 3º QUADRIMESTRE DE 2014**, nesta Edilidade, em 26 de fevereiro de 2015, a partir das 19h30, na rua Wagner Luiz Bevilacqua, 35, no bairro Guembê.

Publique-se e afixe no local de costume da Câmara Municipal de Louveira.

Louveira, 6 de fevereiro de 2015.

NILSON SOUZA DA CRUZ

Presidente

QUANDO VOCÊ PÕE FOGO

É UM PEDAÇO DE SUA LOUVEIRA QUE SE VAI

QUEIMADA É CRIME

CAMPANHA MUNICIPAL DE COMBATE ÀS QUEIMADAS

MAIS LOUVEIRA PARA TODOS É A NOSSA RECEITA DE SAÚDE.



Saúde



- Mais médicos e dentistas através do Programa PraMais Saúde
- Mutirões da saúde zeraram a fila por consultas odontológicas
- PraMais Sorria: mais de 2.000 consultas e 5.800 kits de higiene bucal distribuídos nas escolas municipais
- A fila de espera por aparelhos auditivos foi zerada
- 138 tipos de medicamentos gratuitos distribuídos em 4 farmácias municipais
- Equipe multidisciplinar para atendimento humanizado através da Saúde Domiciliar

Prefeitura de
LOUVEIRA



**OLHE LOUVEIRA COM ATENÇÃO.
VOCÊ VAI ENCONTRAR MAIS PARA VOCÊ.**

www.louveira.sp.gov.br